

ที่ สป ๐๐๑๙.๔/๒๐๑๕๓



ศาลากลางจังหวัดสมุทรปราการ
ถนนสุทธิภิรมย์ สป ๑๐๒๓๐

๑๐ ตุลาคม ๒๕๖๕

เรื่อง บ้านห่วงใยจากใจ GLO ประจำปี ๒๕๖๕ จังหวัดสมุทรปราการ

เรียน นายอำเภอเมืองสมุทรปราการ

สิ่งที่ส่งมาด้วย ๑. สำเนาโครงการบ้านห่วงใยจากใจ GLO ประจำปี ๒๕๖๕	จำนวน ๑ ชุด
๒. ทะเบียนการจัดสรรเงินนอกงบประมาณโครงการฯ	จำนวน ๑ ชุด
๓. แบบก่อสร้างที่อยู่อาศัย และแบบ ปร.๔ ปร.๕ ปร.๖	จำนวน ๑ ชุด
๔. แบบรายงานผลการดำเนินงานโครงการฯ	จำนวน ๑ ชุด

ด้วย สำนักงานสลากกินแบ่งรัฐบาล ร่วมกับ กระทรวงมหาดไทย โดย กรมการพัฒนาชุมชน จัดทำโครงการบ้านห่วงใยจากใจ GLO ประจำปี ๒๕๖๕ โดยมีวัตถุประสงค์เพื่อจัดสร้างบ้านให้กับประชาชนที่มีบ้านพักอาศัยไม่มั่นคงถาวร เพื่อแก้ไขปัญหาความเดือดร้อนของประชาชนตามระบบ TPMAP จำนวน ๘๓ หลังๆ ละ ๒๐๐,๐๐๐ บาท รวมเป็นเงินทั้งสิ้น ๑๖,๖๐๐,๐๐๐ บาท (สิบหกล้านบาทถ้วน) และได้สนับสนุนงบประมาณในการดำเนินการตามโครงการฯ ดังกล่าว ให้กับกรมการพัฒนาชุมชนแล้ว อนึ่งจังหวัดสมุทรปราการได้รับการจัดสรรงบประมาณเพื่อดำเนินงานตามโครงการดังกล่าว จำนวน ๑ หลัง คือ นางสาวสุรีย์มาส งามจร บ้านเลขที่ ๙ หมู่ที่ ๔ ตำบลแพรกษา อำเภอมะนังสมุทรปราการ จังหวัดสมุทรปราการ เป็นเงินทั้งสิ้น ๒๐๐,๐๐๐ บาท (สองแสนบาทถ้วน)

เพื่อให้การดำเนินงานตามโครงการบ้านห่วงใยจากใจ GLO ประจำปี ๒๕๖๕ จังหวัดสมุทรปราการ เป็นไปด้วยความเรียบร้อย บรรลุวัตถุประสงค์ และเกิดประโยชน์สูงสุดต่อประชาชน จังหวัดสมุทรปราการ จึงขอแจ้งจัดสรรงบประมาณให้อำเภอดำเนินการและขอความร่วมมืออำเภอมอบหมายสำนักงานพัฒนาชุมชนอำเภอดำเนินการ ดังนี้

๑. ศึกษาแนวทางการดำเนินงานตามโครงการฯ วิธีการ ขั้นตอนการดำเนินงาน เงื่อนไขของกิจกรรมตามโครงการบ้านห่วงใยจากใจ GLO ประจำปี ๒๕๖๕ จังหวัดสมุทรปราการ (สิ่งที่ส่งมาด้วย ๑ - ๓)

๒. จัดทำคำสั่งแต่งตั้งผู้รับผิดชอบดำเนินงานโครงการ/กิจกรรม และแต่งตั้งผู้นำชุมชน/องค์กร ร่วมกับเจ้าหน้าที่พัฒนาชุมชนเป็นกรรมการตรวจรับพัสดุ ส่งให้จังหวัดสมุทรปราการ พร้อมเอกสารหลักฐานการเบิกจ่ายเงินตามโครงการฯ

๓. ดำเนินการจัดซื้อจัดจ้างตามพระราชบัญญัติการจัดซื้อจัดจ้างและการบริหารพัสดุภาครัฐ พ.ศ. ๒๕๖๐

๔. การรายงานผลการดำเนินงานเมื่อดำเนินงานโครงการฯ ครบถ้วน สมบูรณ์เรียบร้อยแล้วให้บันทึกผลการดำเนินงานรายงานในระบบบริหารงบประมาณและกิจกรรมฯ Budget and Project Management Program (BPM) ทันที โดยระบุข้อมูล พื้นที่การดำเนินงานให้ครบถ้วนตามที่กำหนดไว้ในโครงการฯ (หมวด ๓๐๐)

/๕. จัดเก็บ...

๕. จัดเก็บหลักฐาน ข้อมูล ผลลัพธ์จากการดำเนินงานโครงการฯ ของอำเภอ
อย่างเป็นระบบสามารถติดตาม ตรวจสอบได้

ทั้งนี้ ให้รายงานผลการดำเนินงานให้จังหวัดทราบ ทุกวันที่ ๑๐ ของเดือน ตลอดระยะเวลา
การดำเนินงาน ๓ เดือน (ระหว่างวันที่ ๑๖ ตุลาคม - ๑๕ ธันวาคม ๒๕๖๕ ตามแบบรายงานผล
การดำเนินงานฯ (สิ่งที่ส่งมาด้วย ๔)

จึงเรียนมาเพื่อพิจารณาดำเนินการ

ขอแสดงความนับถือ



(นางสาวสุกานดา แสงวงษ์)
พัฒนาการจังหวัด ปฏิบัติราชการแทน
ผู้ว่าราชการจังหวัดสมุทรปราการ

สำนักงานพัฒนาชุมชนจังหวัด
กลุ่มงานสารสนเทศการพัฒนาชุมชน
โทร. /โทรสาร ๐ ๒๓๕๕ ๒๑๑๑ , ๐ ๒๓๕๕ ๔๙๖๘

เลขที่โครงการ

๑๓๐ / ๒๕๖๕

โครงการ

บ้านห่วงใยจากใจ GLO ประจำปี ๒๕๖๕ จังหวัดสมุทรปราการ

หน่วยงานรับผิดชอบ

สำนักงานพัฒนาชุมชนอำเภอ

๑. หลักการและเหตุผล

รัฐบาลมีนโยบายแก้ไขปัญหาค่าความยากจน ลดความเหลื่อมล้ำ ยกระดับคุณภาพชีวิตให้ดีขึ้น สร้างรายได้ สร้างความสุขของคนไทย ควบคู่กับการสร้างความสามารถในการแข่งขัน และการเสริมสร้างศักยภาพของคน ซึ่งจังหวัดสมุทรปราการได้สนองต่อนโยบายดังกล่าวข้างต้น ในการลดความเหลื่อมล้ำ การแก้ไขปัญหาค่าความยากจน และยกระดับคุณภาพชีวิตของคนจังหวัดสมุทรปราการ โดยน้อมนำหลักปรัชญาของเศรษฐกิจพอเพียงมาดำเนินการแก้ไขปัญหาค่าความยากจน มุ่งเน้นให้ทุกครัวเรือนสร้างรายได้ ลดรายจ่าย มีการออม กระจายโอกาสให้คนจนสามารถเข้าถึงบริการของรัฐ มีสิทธิและได้รับความเป็นธรรมอย่างทัดเทียมกับกลุ่มอื่นในสังคม และตอบสนองต่ออุดมการณ์กระทรวงมหาดไทยในการ "บำบัดทุกข์ บำรุงสุข" ให้แก่ประชาชน ขณะที่คนจนเป้าหมาย คือ ผู้ที่มีคุณภาพชีวิตต่ำกว่าเกณฑ์คุณภาพชีวิตที่ดีในมิติต่าง ๆ ตามระบบ TPMAP พิจารณาจาก ๕ มิติ ได้แก่ ๑) ด้านสุขภาพ ๒) ด้านความเป็นอยู่ ๓) ด้านการศึกษา ๔) ด้านรายได้ และ ๕) ด้านการเข้าถึงบริการภาครัฐ

สำนักงานสลากกินแบ่งรัฐบาล ร่วมกับ กระทรวงมหาดไทย โดย กรมการพัฒนาชุมชน จัดทำโครงการบ้านห่วงใยจากใจ GLO ประจำปี ๒๕๖๕ โดยมีวัตถุประสงค์เพื่อจัดสร้างบ้านให้กับประชาชนที่มีบ้านพักอาศัยไม่มั่นคงถาวร เพื่อแก้ไขปัญหาความเดือดร้อนของประชาชนตามระบบ TPMAP จำนวน ๘๓ หลัง ๆ ละ ๒๐๐,๐๐๐ บาท รวมเป็นเงินทั้งสิ้น ๑๖,๖๐๐,๐๐๐ บาท (สิบหกล้านบาทถ้วน) และได้สนับสนุนงบประมาณในการดำเนินการตามโครงการดังกล่าวให้กับกรมการพัฒนาชุมชน ทั้งนี้ จังหวัดสมุทรปราการ มีครัวเรือนเป้าหมายในการดำเนินการโครงการบ้านห่วงใยจากใจ GLO ประจำปี ๒๕๖๕ จำนวนทั้งสิ้น ๑ หลัง ในพื้นที่อำเภอเมืองสมุทรปราการ ที่ต้องดำเนินการขับเคลื่อนตามแนวทางการดำเนินงานโครงการฯ ที่กำหนด จึงได้จัดทำโครงการบ้านห่วงใยจากใจ GLO ประจำปี ๒๕๖๕ จังหวัดสมุทรปราการ ขึ้น

๒. วัตถุประสงค์

๒.๑ เพื่อจัดสร้างบ้านให้กับประชาชนที่มีบ้านพักอาศัยไม่มั่นคงถาวร จำนวน ๑ หลัง

๒.๒ เพื่อแก้ไขปัญหาความเดือดร้อนของประชาชนที่มีบ้านพักอาศัยไม่มั่นคงถาวรตามระบบ TPMAP

๓. วิธีการ/ขั้นตอนการดำเนินงาน

๓.๑ กรมการพัฒนาชุมชน จัดสรรเงินนอกงบประมาณโครงการบ้านห่วงใยจากใจ GLO ประจำปี ๒๕๖๕ ให้กับจังหวัดสมุทรปราการ จำนวน ๑ หลัง

๓.๒ การดำเนินการของจังหวัด

๓.๒.๑ ตรวจสอบข้อมูลประชาชนที่มีบ้านพักอาศัยไม่มั่นคงถาวร ตามระบบ TPMAP ให้เป็นไปตามเกณฑ์การคัดเลือกที่กรมฯ กำหนด

๓.๒.๒ การดำเนินการจัดจ้าง ให้สำนักงานพัฒนาชุมชนอำเภอ เป็นหน่วยดำเนินการจัดจ้าง และให้อ้างอิงแนวทางและวิธีการจ้างก่อสร้างโดยวิธีเฉพาะเจาะจง ตามพระราชบัญญัติการจัดซื้อจัดจ้างและการบริหารพัสดุภาครัฐ พ.ศ. ๒๕๖๐ และระเบียบที่เกี่ยวข้อง เพื่อเป็นการดำรงไว้ซึ่งวินัยทางการเงิน การคลังและเพื่อให้การจัดทำเอกสารในการจัดจ้างเป็นไปในแนวทางเดียวกัน โดยดำเนินการ ดังนี้

๑) จัดทำเอกสารประกอบการจัดจ้างโดยวิธีเฉพาะเจาะจง

๒) เอกสารประกอบการจัดจ้าง ให้สำเนาเอกสารเก็บไว้ที่สำนักงานพัฒนาชุมชนอำเภอ และส่งเอกสารฉบับจริงส่งแนบเป็นเอกสารประกอบการเบิกจ่าย และเก็บไว้ที่สำนักงานพัฒนาชุมชนจังหวัด

๓) การจ่ายเงินให้กับคู่สัญญาให้ดำเนินการเป็นเช็คสั่งจ่ายให้กับผู้รับจ้าง

๓.๒.๓ ติดตาม กำกับ ดูแลการดำเนินงานโครงการบ้านห่วงใยจากใจ GLO ประจำปี ๒๕๖๕ พร้อมทั้งรายงานผลการดำเนินงานให้กรรมการพัฒนาชุมชนทราบ เป็นลายลักษณ์อักษร พร้อมภาพประกอบ ก่อน ระหว่าง และหลังดำเนินการสร้างบ้าน โดยให้เริ่มรายงานครั้งที่ ๑ ในวันที่ ๑๕ ตุลาคม ๒๕๖๕ และทุกวันที่ ๑๕ ของทุกเดือน จนครบกำหนด ๓ เดือน หรือจนกว่าโครงการบ้านห่วงใยจากใจ GLO ประจำปี ๒๕๖๕ แล้วเสร็จ และจังหวัดจัดทำแผนการส่งมอบบ้านให้กับประชาชนเป้าหมายส่งกรรมการพัฒนาชุมชน

๓.๒.๔ เป็นที่ปรึกษา แก้ไขปัญหา และอำนวยความสะดวกให้กับอำเภอที่ได้รับเงินนอกงบประมาณ ตามโครงการฯ

๓.๒.๕ แจ้งกรรมการพัฒนาชุมชน เมื่ออำเภอดำเนินการสร้างบ้านให้ประชาชนเป้าหมายแล้วเสร็จเรียบร้อย เพื่อจัดพิธีมอบบ้านตามโครงการบ้านห่วงใยจากใจ GLO ประจำปี ๒๕๖๕

๓.๓ การดำเนินงานของอำเภอ

๓.๓.๑ การสร้างบ้านให้กับประชาชนเป้าหมายตามโครงการฯ ให้ดำเนินการจัดซื้อจัดจ้างตามระเบียบกระทรวงการคลังว่าด้วยการจัดซื้อจัดจ้างและการบริหารพัสดุภาครัฐ พ.ศ. ๒๕๖๐

๓.๓.๒ ดำเนินการสร้างบ้านให้กับประชาชนเป้าหมายตามโครงการฯ โดยให้ดำเนินการตามแบบปร.๔ ปร.๕ ปร.๖ ที่กรรมการพัฒนาชุมชนกำหนด

๓.๓.๓ จัดทำป้ายสัญลักษณ์ หรือ โลโก้ สำนักงานสลากกินแบ่งรัฐบาล ขนาดกว้าง ๓๐ เซนติเมตร ยาว ๖๐ เซนติเมตร (๓๐X๖๐ ซม.) ตามแบบที่กรรมการพัฒนาชุมชนกำหนดเท่านั้น พร้อมติดตั้งป้ายเพื่อแสดงถึงการได้รับการสนับสนุนเงินนอกงบประมาณ จากสำนักงานสลากกินแบ่งรัฐบาล ในการสร้างบ้าน

๓.๓.๔ หลักฐานการจัดซื้อจัดจ้าง ตามข้อ ๓.๓.๑ ให้อำเภอจัดเก็บให้ครบถ้วน ถูกต้องและให้เป็นไปตามระเบียบฯ โดยส่งหลักฐานตัวจริงให้จังหวัด จำนวน ๑ ชุด และเก็บสำเนาไว้ที่อำเภอ ๑ ชุด

๓.๓.๕ หากอำเภอพบข้อขัดข้องในการดำเนินงานให้แจ้งจังหวัดเพื่อดำเนินการแก้ไขทันที

๓.๓.๖ ติดตาม กำกับ ดูแลการดำเนินงานโครงการบ้านห่วงใยจากใจ GLO ประจำปี ๒๕๖๕ พร้อมทั้งรายงานผลการดำเนินการให้จังหวัดทราบ เป็นลายลักษณ์อักษร พร้อมภาพประกอบ ก่อน ระหว่าง และหลังดำเนินการสร้างบ้านจนแล้วเสร็จ

๓.๓.๗ แจ้งจังหวัด เมื่อดำเนินการสร้างบ้านให้ประชาชนเป้าหมายแล้วเสร็จเรียบร้อย เพื่อจัดพิธีมอบบ้านตามโครงการบ้านห่วงใยจากใจ GLO ประจำปี ๒๕๖๕

เงื่อนไข

๑. ขอความร่วมมือไม่ให้เปลี่ยนครัวเรือนเป้าหมายที่เข้าร่วมโครงการบ้านห่วงใยจากใจ GLO ประจำปี ๒๕๖๕ โดยให้ยึดข้อมูลประชาชนเป้าหมายตามที่แจ้งจังหวัดสมุทรปราการ และกรรมการพัฒนาชุมชน

๒. ห้ามแปลงเงินนอกงบประมาณโครงการบ้านห่วงใยจากใจ GLO ประจำปี ๒๕๖๕ ไปดำเนินการในรูปแบบอื่น

๓. การขอปรับเปลี่ยน ตาม ปร.๔ ปร.๕ ปร.๖ จังหวัดหรืออำเภอต้องมีเหตุผลที่เชื่อได้ว่าพื้นที่นั้นไม่สามารถดำเนินการได้จริงตามแบบที่กรมฯ กำหนด และให้จังหวัดหรืออำเภอจัดทำแบบ ปร.๔ ปร.๕ ปร.๖ ส่งกรรมการพัฒนาชุมชนพิจารณาอนุมัติและรับรองแบบตามที่จังหวัดขอปรับ

๔. กลุ่มเป้าหมาย

ครัวเรือนเป้าหมายที่มีบ้านพักอาศัยไม่มั่นคงถาวร ตามระบบ TPMAP มิติด้านความเป็นอยู่ จังหวัดสมุทรปราการ จำนวน ๑ หลังคาเรือน

๕. งบประมาณ

เงินนอกงบประมาณ รวมทั้งสิ้น ๒๐๐,๐๐๐ บาท (สองแสนบาทถ้วน)

๖. หน่วยดำเนินการ

สำนักงานพัฒนาชุมชนอำเภอเมืองสมุทรปราการ/สำนักงานพัฒนาชุมชนจังหวัดสมุทรปราการ

๗. พื้นที่ดำเนินการ

บ้านเลขที่ ๙ หมู่ที่ ๔ ตำบลแพรภษา อำเภอเมืองสมุทรปราการ จังหวัดสมุทรปราการ

๘. ระยะเวลาดำเนินการ

๓ เดือน (ตุลาคม ๒๕๖๕ - ๑๕ ธันวาคม ๒๕๖๕)

๙. ผลที่คาดว่าจะได้รับ

๙.๑ ประชาชนเป้าหมาย มีบ้านพักอาศัยที่มั่นคงถาวร จำนวน ๑ หลัง

๙.๒ สามารถแก้ไขปัญหาความเดือดร้อนของประชาชนที่มีบ้านพักอาศัยไม่มั่นคงถาวรตามระบบ TPMAP

๑๐. ตัวชี้วัดกิจกรรม

ครัวเรือนเป้าหมาย ตามระบบ TPMAP ตัวชี้วัดที่ ๘ : ครัวเรือนมีความมั่นคงในที่อยู่อาศัยและบ้านมีสภาพคงทนถาวร สร้างแล้วเสร็จ จำนวน ๑ ครัวเรือน

ผู้เสนอโครงการ

โครงการบ้านห่วงใยจากใจ GLO ประจำปี ๒๕๖๕ จังหวัดสมุทรปราการ
งบประมาณ ๒๐๐,๐๐๐ บาท (สองแสนบาทถ้วน)

(ลงชื่อ).....

(นายวชิรพันธ์ คำเอี่ยม)

ตำแหน่ง ผู้อำนวยการกลุ่มงานสารสนเทศเพื่อการพัฒนาชุมชน

ผู้ตรวจสอบ

โครงการบ้านห่วงใยจากใจ GLO ประจำปี ๒๕๖๕ จังหวัดสมุทรปราการ
งบประมาณ ๒๐๐,๐๐๐ บาท (สองแสนบาทถ้วน)

(ลงชื่อ).....

(นางชนิษฐา กุมารสิทธิ์)

ตำแหน่ง ผู้อำนวยการกลุ่มงานยุทธศาสตร์การพัฒนาชุมชน

ผู้ให้ความเห็นชอบ

โครงการบ้านห่วงใยจากใจ GLO ประจำปี ๒๕๖๕ จังหวัดสมุทรปราการ
งบประมาณ ๒๐๐,๐๐๐ บาท (สองแสนบาทถ้วน)

(ลงชื่อ).....

(นางสาวสุกานดา แสงวงษ์)

ตำแหน่ง พัฒนาการจังหวัดสมุทรปราการ

ผู้อนุมัติโครงการ

โครงการบ้านห่วงใยจากใจ GLO ประจำปี ๒๕๖๕ จังหวัดสมุทรปราการ
งบประมาณ ๒๐๐,๐๐๐ บาท (สองแสนบาทถ้วน)

(ลงชื่อ).....

(นางสาวสุกานดา แสงวงษ์)

ตำแหน่ง พัฒนาการจังหวัด ปฏิบัติราชการแทน

ผู้ว่าราชการจังหวัดสมุทรปราการ

บัญชีรายละเอียดค่าใช้จ่ายเงินนอกประมาณ
โครงการบ้านห่วงใยจากใจ GLO ประจำปี ๒๕๖๕ จังหวัดสมุทรปราการ

ที่	รายการ	หน่วยนับ	จำนวน	งบประมาณ(บาท)
๑	ค่าจ้างเงินก่อสร้าง	หลัง	๑	๑๘๗,๐๐๐
๒	ค่าวัสดุงานบ้านงานครัว	หลัง	๑	๑๓,๐๐๐

แนวทางการดำเนินงานโครงการบ้านห่วงใยจากใจ GLO ประจำปี ๒๕๖๕
๗๓ จังหวัด ๘๓ หลัง ๆ ละ ๒๐๐,๐๐๐ บาท รวมทั้งสิ้น ๑๖,๖๐๐,๐๐๐ บาท

๑. วัตถุประสงค์ :

๑.๑ เพื่อจัดสร้างบ้านให้กับประชาชนที่มีบ้านพักอาศัยไม่มั่นคงถาวร จำนวน ๘๓ หลัง

๑.๒ เพื่อแก้ปัญหาความเดือดร้อนของประชาชนที่มีบ้านพักอาศัยไม่มั่นคงถาวร ตามระบบ TPMAP

๒. ขั้นตอน/วิธีการ

๒.๑ กรมการพัฒนาชุมชน จัดสรรเงินนอกงบประมาณโครงการบ้านห่วงใยจากใจ GLO ประจำปี ๒๕๖๕ ให้กับจังหวัดเป้าหมาย จำนวน ๗๓ จังหวัด รวม ๘๓ หลัง

๒.๒ จังหวัดดำเนินการ ดังนี้

๒.๒.๑ จังหวัดดำเนินการตรวจสอบข้อมูลประชาชนที่มีบ้านพักอาศัยไม่มั่นคงถาวร จากในระบบ TPMAP ให้เป็นไปตามเกณฑ์การคัดเลือกที่กรมฯ กำหนด

๒.๒.๒ แนวทางในการดำเนินการจัดจ้าง

- ให้สำนักงานพัฒนาชุมชนอำเภอเป็นหน่วยดำเนินการจัดจ้าง และให้อำเภอแจ้งแนวทางและวิธีการจ้างก่อสร้างโดยวิธีเฉพาะเจาะจง ตามพระราชบัญญัติการจัดซื้อจัดจ้างและการบริหารพัสดุภาครัฐ พ.ศ. ๒๕๖๐ และระเบียบที่เกี่ยวข้อง เพื่อเป็นการดำรงไว้ซึ่งวินัยทางการเงินการคลัง และเพื่อให้การจัดทำเอกสารในการจัดจ้างเป็นไปในแนวทางเดียวกัน โดยดำเนินการดังนี้

๑) จัดทำเอกสารประกอบการจัดจ้างโดยวิธีเฉพาะเจาะจง โดยไม่ต้องบันทึกลงในระบบการจัดซื้อจัดจ้างภาครัฐ (e-GP) และไม่ต้องผ่านระบบบริหารการเงินการคลังภาครัฐแบบอิเล็กทรอนิกส์ (NEW GFMS)

๒) เอกสารประกอบการจัดจ้างให้สำเนาเอกสารเก็บไว้ที่สำนักงานพัฒนาชุมชนอำเภอ และส่งเอกสารฉบับจริงส่งแนบเป็นเอกสารประกอบการเบิกจ่าย และเก็บไว้ที่สำนักงานพัฒนาชุมชนจังหวัด

๓) การจ่ายเงินให้กับคู่สัญญาให้ดำเนินการเป็นเช็คสั่งจ่ายให้กับผู้รับจ้าง

๒.๒.๓ ติดตาม กำกับดูแลการดำเนินงานโครงการบ้านห่วงใยจากใจ GLO ประจำปี ๒๕๖๕ พร้อมทั้งรายงานผลการดำเนินงานให้กรมการพัฒนาชุมชนทราบเป็นลายลักษณ์อักษร พร้อมภาพประกอบก่อน ระหว่าง และหลังดำเนินการสร้างบ้าน โดยให้รายงานทุกวันที่ ๓๐ ของเดือน เริ่ม ๓๐ กันยายน ๒๕๖๕ ไปจนกว่าจะแล้วเสร็จ ตามแบบรายงานที่กรมฯ กำหนด

๒.๒.๔ เป็นที่ปรึกษา แก้ไขปัญหา และอำนวยความสะดวกให้กับอำเภอที่ได้รับเงินนอกงบประมาณตามโครงการฯ

๒.๒.๕ แจ้งกรมการพัฒนาชุมชน เมื่ออำเภอดำเนินการสร้างบ้านให้ประชาชนเป้าหมายเสร็จเรียบร้อย เพื่อจัดพิธีมอบบ้านตามโครงการบ้านห่วงใยจากใจ GLO ประจำปี ๒๕๖๕

๒.๓ อำเภอดำเนินการ ดังนี้

๒.๓.๑ การสร้างบ้านให้กับประชาชนเป้าหมายตามโครงการฯ ให้ดำเนินการจัดซื้อ จัดจ้างตามระเบียบกระทรวงการคลังว่าด้วยการจัดซื้อจัดจ้างและการบริหารพัสดุภาครัฐ พ.ศ. ๒๕๖๐

๒.๓.๒ ดำเนินการสร้างบ้านให้กับประชาชนเป้าหมายตามโครงการฯ โดยให้ดำเนินการตามแบบปร.๔ ปร.๕ ปร.๖ ตามแบบที่กรมฯ กำหนด

๒.๓.๓ จัดทำป้ายสัญลักษณ์ หรือ โลโก้ สำนักงานสลากกินแบ่งรัฐบาล ในขนาด กว้าง ๓๐ ยาว ๖๐ เซนติเมตร (๓๐x๖๐ ซม.) ตามแบบที่กรมฯ กำหนดเท่านั้น พร้อมติดตั้งป้ายเพื่อแสดงถึงการได้รับการสนับสนุนเงินนอกงบประมาณจากสำนักงานสลากกินแบ่งรัฐบาลในการสร้างบ้าน

๒.๓.๔ หลักฐานการจัดซื้อ จัดจ้าง ตามข้อ ๒.๓.๑ ให้อำเภอจัดเก็บให้ครบถ้วน ถูกต้อง และให้เป็นไปตามระเบียบฯ โดยส่งหลักฐานตัวจริงให้จังหวัด จำนวน ๑ ชุด และเก็บสำเนาไว้ที่อำเภอ ๑ ชุด

๒.๓.๕ หากอำเภอพบข้อขัดข้องในการดำเนินงานให้แจ้งจังหวัดเพื่อดำเนินการแก้ไขทันที

๒.๓.๖ ติดตาม กำกับดูแลการดำเนินงานโครงการบ้านห่วงใยจากใจ GLO ประจำปี ๒๕๖๕ พร้อมทั้งรายงานผลการดำเนินการให้จังหวัดทราบเป็นลายลักษณ์อักษร พร้อมภาพประกอบ ก่อน ระหว่าง และหลังดำเนินการสร้างบ้านจนแล้วเสร็จ

๒.๓.๗ แจ้งจังหวัดเมื่อดำเนินการสร้างบ้านให้ประชาชนเป้าหมายเสร็จเรียบร้อย เพื่อจัดพิธีมอบบ้านตามโครงการบ้านห่วงใยจากใจ GLO ประจำปี ๒๕๖๕

เงื่อนไข

๑. ขอความร่วมมือไม่ให้เปลี่ยนประชาชนเป้าหมายที่เข้าร่วมโครงการบ้านห่วงใยจากใจ GLO ประจำปี ๒๕๖๕ โดยให้ยึดข้อมูลประชาชนเป้าหมายตามที่แจ้งกรมฯ

๒. ห้ามแปลงเงินนอกงบประมาณโครงการบ้านห่วงใยจากใจ GLO ประจำปี ๒๕๖๕ ไปดำเนินการในรูปแบบอื่น

๓. การขอปรับเปลี่ยน ตาม ปร.๔ ปร.๕ ปร.๖ จังหวัดหรืออำเภอต้องมีเหตุผลที่เชื่อได้ว่าพื้นที่นั้นไม่สามารถดำเนินการได้จริงตามแบบที่กรมฯ กำหนด และให้จังหวัดหรืออำเภอจัดทำแบบ ปร.๔ ปร.๕ ปร.๖ ส่งกรมการพัฒนาชุมชนพิจารณาอนุมัติและรับรองแบบตามที่จังหวัดขอปรับ

๓. ระยะเวลา

๓ เดือน (กันยายน - ธันวาคม ๒๕๖๕)

๔. สถานที่ดำเนินการ

บ้านประชาชนเป้าหมายตามที่ได้แจ้งข้อมูลกรมการพัฒนาชุมชน

๕. หน่วยดำเนินการ

จังหวัด/อำเภอ

๖. ผลที่คาดว่าจะได้รับ

ประชาชนเป้าหมายใน ๗๓ จังหวัด มีบ้านพักอาศัยที่มั่นคงถาวร จำนวน ๘๓ หลัง

๗. ผู้รับผิดชอบโครงการ/ประสานงาน

- | | |
|----------------------------|--|
| ๑. นางสาวนิภา ทองก้อน | ผู้อำนวยการสำนักเสริมสร้างความเข้มแข็งชุมชน
โทร. ๐๖ ๑๔๒๐ ๒๙๕๗ |
| ๒. นายสุรศักดิ์ แผลงหล้า | ผู้อำนวยการกลุ่มงานส่งเสริมสัมมาชีพชุมชน
โทร. ๐๘ ๙๐๔๐ ๘๑๑๘ |
| ๓. นางสาววัลรัตน์ เดชบุญมา | นักวิชาการพัฒนาชุมชนชำนาญการ
โทร. ๐๙ ๒๔๙๙ ๒๕๖๕ |

เงินนอกงบประมาณ
โครงการบ้านท่งไผ่จากใจ GLO ประจำปี 2565

เขตตรวจราชการ/จังหวัด	โครงการบ้านท่งไผ่จากใจ GLO ประจำปี 2565		รวมงบประมาณทั้งสิ้น (บาท)
	ดำเนินการระดับอำเภอ		
	หลัง	งบประมาณ	
1. เขตตรวจราชการ : กลุ่มจังหวัดภาคกลางปริมณฑล			
นนทบุรี	1	200,000	200,000
ปทุมธานี	1	200,000	200,000
สมุทรปราการ	1	200,000	200,000
นครปฐม	1	200,000	200,000
รวม	4	800,000	800,000
2. เขตตรวจราชการ : กลุ่มจังหวัดภาคกลางตอนบน			
ชัยนาท	1	200,000	200,000
ลพบุรี	1	200,000	200,000
สิงห์บุรี	1	200,000	200,000
อ่างทอง	1	200,000	200,000
พระนครศรีอยุธยา	1	200,000	200,000
สระบุรี	1	200,000	200,000
รวม	6	1,200,000	1,200,000
3. เขตตรวจราชการ : กลุ่มจังหวัดภาคกลางตอนล่าง 1			
กาญจนบุรี	1	200,000	200,000
ราชบุรี	1	200,000	200,000
สุพรรณบุรี	1	200,000	200,000
รวม	3	600,000	600,000
4. เขตตรวจราชการ : กลุ่มจังหวัดภาคกลางตอนล่าง 2			
เพชรบุรี	1	200,000	200,000
ประจวบคีรีขันธ์	1	200,000	200,000
สมุทรสาคร	0	-	0
สมุทรสงคราม	0	-	0
รวม	2	400,000	400,000
5. เขตตรวจราชการ : กลุ่มจังหวัดภาคตะวันออก 1			
ฉะเชิงเทรา	1	200,000	200,000
ชลบุรี	1	200,000	200,000
ระยอง	1	200,000	200,000
รวม	3	600,000	600,000
6. เขตตรวจราชการ : กลุ่มจังหวัดภาคตะวันออก 2			
จันทบุรี	1	200,000	200,000

เขตตรวจราชการ/จังหวัด	โครงการบ้านท่งไผ่จากใจ GLO ประจำปี 2565		รวมงบประมาณทั้งสิ้น (บาท)
	ดำเนินการระดับอำเภอ		
	หลัง	งบประมาณ	
ตราด	0	-	0
นครนายก	1	200,000	200,000
ปราจีนบุรี	1	200,000	200,000
สระแก้ว	1	200,000	200,000
รวม	4	800,000	800,000
7. เขตตรวจราชการ : กลุ่มจังหวัดภาคใต้ฝั่งอ่าวไทย			
ชุมพร	1	200,000	200,000
นครศรีธรรมราช	2	400,000	400,000
พัทลุง	1	200,000	200,000
สุราษฎร์ธานี	1	200,000	200,000
สงขลา	1	200,000	200,000
รวม	6	1,200,000	1,200,000
8. เขตตรวจราชการ : กลุ่มจังหวัดภาคใต้ฝั่งอันดามัน			
กระบี่	1	200,000	200,000
ตรัง	1	200,000	200,000
พังงา	1	200,000	200,000
ภูเก็ต	1	200,000	200,000
ระนอง	1	200,000	200,000
สตูล	1	200,000	200,000
รวม	6	1,200,000	1,200,000
9. เขตตรวจราชการ : กลุ่มจังหวัดภาคใต้ชายแดน			
นราธิวาส	1	200,000	200,000
ปัตตานี	1	200,000	200,000
ยะลา	1	200,000	200,000
รวม	3	600,000	600,000
10. เขตตรวจราชการ : กลุ่มจังหวัดภาคตะวันออกเฉียงเหนือตอนบน 1			
เลย	1	200,000	200,000
หนองคาย	1	200,000	200,000
หนองบัวลำภู	1	200,000	200,000
อุดรธานี	2	400,000	400,000
บึงกาฬ	1	200,000	200,000
รวม	6	1,200,000	1,200,000
11. เขตตรวจราชการ : กลุ่มจังหวัดภาคตะวันออกเฉียงเหนือตอนบน 2			
นครพนม	1	200,000	200,000
มุกดาหาร	1	200,000	200,000
สกลนคร	1	200,000	200,000

เขตตรวจราชการ/จังหวัด	โครงการบ้านท่งโยจากใจ GLO ประจำปี 2565		รวมงบประมาณทั้งสิ้น (บาท)
	ดำเนินการระดับอำเภอ		
	หลัง	งบประมาณ	
รวม	3	600,000	600,000
12. เขตตรวจราชการ : กลุ่มจังหวัดภาคตะวันออกเฉียงเหนือตอนกลาง			
กาฬสินธุ์	1	200,000	200,000
ขอนแก่น	1	200,000	200,000
มหาสารคาม	1	200,000	200,000
ร้อยเอ็ด	1	200,000	200,000
รวม	4	800,000	800,000
13. เขตตรวจราชการ : กลุ่มจังหวัดภาคตะวันออกเฉียงเหนือตอนล่าง 1			
ชัยภูมิ	2	400,000	400,000
นครราชสีมา	1	200,000	200,000
บุรีรัมย์	2	400,000	400,000
สุรินทร์	2	400,000	400,000
รวม	7	1,400,000	1,400,000
14. เขตตรวจราชการ : กลุ่มจังหวัดภาคตะวันออกเฉียงเหนือตอนล่าง 2			
อำนาจเจริญ	1	200,000	200,000
ศรีสะเกษ	1	200,000	200,000
ยโสธร	1	200,000	200,000
อุบลราชธานี	1	200,000	200,000
รวม	4	800,000	800,000
15. เขตตรวจราชการ : กลุ่มจังหวัดภาคเหนือตอนบน 1			
เชียงใหม่	2	400,000	400,000
ลำพูน	1	200,000	200,000
ลำปาง	1	200,000	200,000
แม่ฮ่องสอน	1	200,000	200,000
รวม	5	1,000,000	1,000,000
16. เขตตรวจราชการ : กลุ่มจังหวัดภาคเหนือตอนบน 2			
เชียงราย	2	400,000	400,000
น่าน	2	400,000	400,000
พะเยา	1	200,000	200,000
แพร่	1	200,000	200,000
รวม	6	1,200,000	1,200,000
17. เขตตรวจราชการ : กลุ่มจังหวัดภาคเหนือตอนล่าง 1			
ตาก	2	400,000	400,000
พิษณุโลก	1	200,000	200,000
เพชรบูรณ์	2	400,000	400,000
สุโขทัย	1	200,000	200,000

เขตตรวจราชการ/จังหวัด	โครงการบ้านท่งโยจากใจ GLO ประจำปี 2565		รวมงบประมาณทั้งสิ้น (บาท)
	ดำเนินการระดับอำเภอ		
	หลัง	งบประมาณ	
อุตรดิตถ์	1	200,000	200,000
รวม	7	1,400,000	1,400,000
18. เขตตรวจราชการ : กลุ่มจังหวัดภาคเหนือตอนล่าง 2			
กำแพงเพชร	1	200,000	200,000
นครสวรรค์	1	200,000	200,000
พิจิตร	1	200,000	200,000
อุทัยธานี	1	200,000	200,000
รวม	4	800,000	800,000
รวมทั้งสิ้น	83	16,600,000	16,600,000

สรุปผลการประมาณราคาค่าก่อสร้าง

ชื่อโครงการ/งานก่อสร้าง	งานก่อสร้างที่อยู่อาศัย		
หน่วยงานเจ้าของโครงการ	กรมการพัฒนามหาชน กระทรวงมหาดไทย		
สถานที่ก่อสร้าง	-		
แบบเลขที่	พช. 01/2565		
ประมาณราคาตามแบบ	ปร.4 และ ปร.5 ที่แนบ	จำนวน 5 แผ่น	
ประมาณราคาเมื่อวันที่	08 พฤษภาคม 2565		

ลำดับที่	รายการ	รวมค่าก่อสร้าง เป็นเงิน/บาท	หมายเหตุ
	สรุปผลดังนี้ :		
1	งานก่อสร้างที่อยู่อาศัย เป็นเงินประมาณ	187,000.00	
2	งานครุภัณฑ์ เป็นเงินประมาณ	13,000	
	รวมค่าปรับปรุงเป็นเงินทั้งสิ้น (สองแสนบาทถ้วน)	200,000.00	**

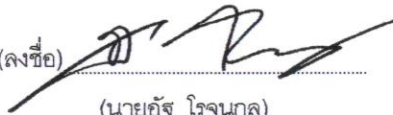
(ลงชื่อ) 
 (นายอัฐ ไรจนกุล)
 นายช่างโยธาปฏิบัติงาน

สรุปผลการประมาณราคาค่าก่อสร้าง

<input type="checkbox"/>	ประเภท	งานก่อสร้างที่อยู่อาศัย
<input type="checkbox"/>	เจ้าของอาคาร	กรมการพัฒนารัฐมนตรี กระทรวงมหาดไทย
<input type="checkbox"/>	สถานที่ก่อสร้าง	-
<input type="checkbox"/>	ประมาณการโดย	นาย อัฐ โรจนกุล นายช่างโยธาปฏิบัติงาน
<input type="checkbox"/>	แบบเลขที่	พช. 01/2565
<input type="checkbox"/>	ประมาณราคาตามแบบ	ปร.4 จำนวน 2 แผ่น
<input type="checkbox"/>	ประมาณราคาเมื่อวันที่	08 พฤษภาคม 2565

ลำดับที่	รายการ	ค่าวัสดุและค่าแรงงาน จำนวนเงิน / บาท	Factor F	รวมค่าก่อสร้าง เป็นเงิน/บาท	หมายเหตุ
1	งานก่อสร้าง งานก่อสร้างที่อยู่อาศัย	143,522.87	1.3056	187,383.46	
	เงินไข				
	เงินล่วงหน้าจ่าย..... 0.00 %				
	เงินประกันผลงานหัก..... 0.00 %				
	ดอกเบี้ยเงินกู้..... 5.00 %				
	ค่าภาษีมูลค่าเพิ่ม..... 7.00 %				
สรุป	รวมค่าปรับปรุงเป็นเงินทั้งสิ้น			187,383.46	
	คิดเป็นเงินประมาณ (หนึ่งแสนแปดหมื่นเจ็ดพันบาทถ้วน)			187,000.00	**

<input type="checkbox"/>	ขนาดหรือเนื้อที่อาคาร	ตารางเมตร
<input type="checkbox"/>	เฉลี่ยราคาประมาณ	บาท / ตารางเมตร

(ลงชื่อ)

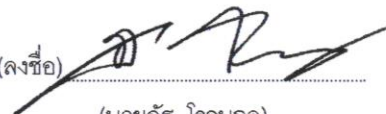

(นายอัฐ โรจนกุล)

นายช่างโยธาปฏิบัติงาน

ประมาณราคาค่าก่อสร้าง งานก่อสร้างที่อยู่อาศัย

สถานที่ก่อสร้าง -

ประมาณราคาโดย นาย อัฐ โจรจนกุล นายช่างโยธาปฏิบัติงาน

แบบเลขที่ พช. 01/2565

ประมาณราคาเมื่อวันที่ 08 พฤษภาคม 2565

ลำดับที่	รายการ	จำนวน	หน่วย	ราคาวัสดุ		ค่าแรงงาน		รวมค่าวัสดุ และค่าแรงงาน	หมายเหตุ
				ราคาหน่วยละ	จำนวนเงิน	ราคาหน่วยละ	จำนวนเงิน		
1	หมวดงานโครงสร้าง ค.ส.ล.								
1.1	งานดินหุด	2.10	ลบ.ม.	-	-	63.00	132.30	132.30	
1.2	งานดินถม	6.74	ลบ.ม.	-	-	54.00	363.96	363.96	
1.3	ทรายหยาบรองพื้น	3.38	ลบ.ม.	495.00	1,673.10	91.00	307.58	1,980.68	
1.4	คอนกรีตหยาบ 1:3:5	1.78	ลบ.ม.	2,193.10	3,903.72	398.00	708.44	4,612.16	
1.5	คอนกรีตโครงสร้าง 1:2:4	5.42	ลบ.ม.	2,420.60	13,119.65	485.00	2,628.70	15,748.35	
1.6	เสาคอนกรีตสำเร็จรูป 5"x5"x3.5 m	7.00	ต้น	875.00	6,125.00	250.00	1,750.00	7,875.00	
1.7	งานตัดหัวเสาเข็ม	7.00	ต้น	-	-	200.00	1,400.00	1,400.00	
1.8	RB 6 mm	30.56	กก.	30.63	936.05	4.10	125.30	1,061.35	
1.9	RB 9 mm	77.50	กก.	29.76	2,306.40	4.10	317.75	2,624.15	
1.10	DB 12 mm	164.32	กก.	29.33	4,819.51	4.10	673.71	5,493.22	
1.11	ลวดผูกเหล็ก 18	8.17	กก.	39.92	326.20	-	-	326.20	
1.12	ไม้แบบ	15.00	ตร.ม.	550.00	8,250.00	122.00	1,830.00	10,080.00	คิดที่30%
1.13	ตะปู	4.50	กก.	50.00	225.00	-	-	225.00	
1.14	Wire Mesh DIA.4 mm@0.20#	32.00	ตร.ม.	37.50	1,200.00	5.00	160.00	1,360.00	
	รวมหมวดงานโครงสร้าง ค.ส.ล.							53,282.37	
2	หมวดงานโครงสร้างและวัสดุหลังคา								
2.1	แปสำเร็จรูปกัลวาไนซ์	6.00	ท่อน	190.00	1,140.00	140.00	840.00	1,980.00	
2.2	C-100x50x20x2.3mm 6 เมตร	3.00	ท่อน	900.00	2,700.00	-	-	2,700.00	
2.3	SQ. 50x50x2.3mm 3 เมตร	1.00	ท่อน	785.00	785.00	-	-	785.00	
2.4	ค่าแรงงานติดตั้งเหล็ก	73.47	กก.	-	-	10.00	734.70	734.70	

ประมาณราคาค่าก่อสร้าง งานก่อสร้างที่อยู่อาศัย

สถานที่ก่อสร้าง -

ประมาณราคาโดย นาย อัฐ โรจนกุล นายช่างโยธาปฏิบัติงาน

แบบเลขที่ พช. 01/2565

ประมาณราคาเมื่อวันที่ 08 พฤษภาคม 2565

ลำดับที่	รายการ	จำนวน	หน่วย	ราคาวัสดุ		ค่าแรงงาน		รวมค่าวัสดุ และค่าแรงงาน	หมายเหตุ
				ราคาหน่วยละ	จำนวนเงิน	ราคาหน่วยละ	จำนวนเงิน		
2.6	ลวดเชื่อม	5.00	กล่อง	120.00	600.00	-	-	600.00	
2.7	หลังคาแผ่นเหล็กรีดลอน	35.00	ตร.ม.	237.00	8,295.00	59.00	2,065.00	10,360.00	
2.8	ไม้เทียม 1"x8"	26.00	ม.	136.80	3,556.80	9.00	234.00	3,790.80	
2.9	ไม้เทียม 1"x6"	26.00	ม.	226.00	5,876.00	9.00	234.00	6,110.00	
2.10	กันนภพลาสติก	20.00	ม.	280.00	5,600.00	9.00	180.00	5,780.00	
รวมหมวดงานโครงสร้างและวัสดุหลังคา								32,840.50	
3	หมวดงานผนัง								
3.1	ผนังก่ออิฐบล็อก	70.00	ตร.ม.	180.00	12,600.00	89.00	6,230.00	18,830.00	
3.2	งานฉาบปูนเรียบ	-	ตร.ม.	150.00	-	89.00	-	-	
รวมหมวดงานผนัง								18,830.00	
4	หมวดงานฝ้าเพดาน								
4.1	ฝ้ายิปซัมบอร์ด ฉาบเรียบ 9 มม.	23.00	ตร.ม.	330.00	7,590.00	340.00	7,820.00	15,410.00	
รวมหมวดงานฝ้าเพดาน								15,410.00	
5	หมวดงานทาสี								
5.1	สีรองพื้นใหม่	-	ถัง	1,200.00	-	-	-	-	
5.2	สีน้ำพลาสติกภายใน	-	ถัง	1,200.00	-	-	-	-	
5.3	สีน้ำพลาสติกภายนอก	-	ถัง	1,200.00	-	-	-	-	
5.4	สีน้ำมัน	1.00	ก.ล.	450.00	450.00	24.00	24.00	474.00	

ประมาณราคาค่าก่อสร้าง งานก่อสร้างที่อยู่อาศัย

สถานที่ก่อสร้าง -

ประมาณราคาโดย นาย อัฐ โรจนกุล นายช่างโยธาปฏิบัติงาน

แบบเลขที่ พช. 01/2565

ประมาณราคาเมื่อวันที่ 08 พฤษภาคม 2565

ลำดับที่	รายการ	จำนวน	หน่วย	ราคาวัสดุ		ค่าแรงงาน		รวมค่าวัสดุ และค่าแรงงาน	หมายเหตุ
				ราคาหน่วยละ	จำนวนเงิน	ราคาหน่วยละ	จำนวนเงิน		
5.5	สีกันสนิมโครงหลังคาเหล็ก	5.00	ก.ล.	450.00	2,250.00	45.00	225.00	2,475.00	
5.6	น้ำมันสน	1.00	ชูด	500.00	500.00	-	-	500.00	
	รวมหมวดงานทาสี							3,449.00	
6	หมวดงานติดตั้งประตู - หน้าต่างรวมอุปกรณ์								
6.1	ประตูบานเปิดเดี่ยว HDF ขนาด 0.90x2.00m (D1)	2.00	ชูด	900.00	1,800.00	-	-	1,800.00	
6.2	ประตูบานเปิดเดี่ยว UPVC ขนาด 0.70x2.00m (D2)	1.00	ชูด	800.00	800.00	-	-	800.00	
6.3	หน้าต่างบานเลื่อนเดี่ยว ขนาด 1.20x01.25m (W1)	1.00	ชูด	2,300.00	2,300.00	-	-	2,300.00	
6.4	หน้าต่างบานกระทุ้ง ขนาด 0.55x0.50m (W2)	1.00	ชูด	1,000.00	1,000.00	-	-	1,000.00	
	รวมหมวดงานติดตั้งประตู - หน้าต่างรวมอุปกรณ์							5,900.00	
7	หมวดงานสุขภัณฑ์								
7.1	โถชักโครก	1.00	ชูด	600.00	600.00	450.00	450.00	1,050.00	
7.2	สายชำระ	1.00	ชูด	200.00	200.00	70.00	70.00	270.00	
7.3	ก๊อมน้ำล้างพื้น	1.00	ชูด	185.00	185.00	25.00	25.00	210.00	
7.4	Floor drain	1.00	ชูด	250.00	250.00	50.00	50.00	300.00	
	รวมหมวดงานสุขภัณฑ์							1,830.00	
8	หมวดงานระบบสุขาภิบาล								
8.1	ท่อน้ำประปา PVC. 13.5 d 1 1/2" (CW)	12.00	ม.	120.00	1,440.00	13.00	156.00	1,596.00	
8.2	ท่อน้ำเสีย PVC. 8.5 d 4" (W)	5.00	ม.	165.00	825.00	32.25	161.25	986.25	

ประมาณราคาค่าก่อสร้าง งานก่อสร้างที่อยู่อาศัย

สถานที่ก่อสร้าง -

ประมาณราคาโดย นาย อัฐ ใจนกุล นายช่างโยธาปฏิบัติงาน

แบบเลขที่ พช. 01/2565

ประมาณราคาเมื่อวันที่ 08 พฤษภาคม 2565

ลำดับที่	รายการ	จำนวน	หน่วย	ราคาวัสดุ		ค่าแรงงาน		รวมค่าวัสดุ และค่าแรงงาน	หมายเหตุ
				ราคาหน่วยละ	จำนวนเงิน	ราคาหน่วยละ	จำนวนเงิน		
8.3	ท่อโศโครก PVC. 8.5 d 2" (S)	3.00	ม.	140.00	420.00	16.25	48.75	468.75	
8.4	บ่อเกรอะ	1.00	ชุด	1,000.00	1,000.00	500.00	500.00	1,500.00	
8.5	บ่อซึม	1.00	ชุด	1,000.00	1,000.00	500.00	500.00	1,500.00	
	รวมหมวดงานระบบสุขาภิบาล							6,051.00	
9	หมวดงานไฟฟ้า								
9.1	สายไฟเมนและสายไฟฟ้าทั่วไป	1.00	ชุด	2,000.00	2,000.00	-	-	2,000.00	
9.2	แผงควบคุมไฟพร้อมเบรกเกอร์	1.00	ชุด	600.00	600.00	500.00	500.00	1,100.00	
9.3	คาวีร์ไลน์ หลอดไฟ 1x18W	1.00	ชุด	220.00	220.00	50.00	50.00	270.00	
9.4	โคมไฟฟลูออเรสเซนต์ 1x36w มีโคมครอบ	4.00	ชุด	300.00	1,200.00	50.00	200.00	1,400.00	
9.5	ตู้รับไฟฟ้า ชนิด 3 ตา	4.00	ชุด	200.00	800.00	90.00	360.00	1,160.00	
	งานหมวดงานไฟฟ้า							5,930.00	
	รวมหมวดงานซ่อมหลังคาโรงอาหารสุพรรณนิการ์							143,522.87	

สรุปผลการประมาณราคาค่าก่อสร้าง

<input type="checkbox"/>	ประเภท	งานก่อสร้างที่อยู่อาศัย
<input type="checkbox"/>	เจ้าของอาคาร	กรมการพัฒนามหาชน กระทรวงมหาดไทย
<input type="checkbox"/>	สถานที่ก่อสร้าง	-
<input type="checkbox"/>	ประมาณการโดย	นาย อัฐ โรจนกุล นายช่างโยธาปฏิบัติงาน
<input type="checkbox"/>	แบบเลขที่	พช. 01/2565
<input type="checkbox"/>	ประมาณราคาตามแบบ	ปร.4 จำนวน 2 แผ่น
<input type="checkbox"/>	ประมาณราคาเมื่อวันที่	08 พฤษภาคม 2565

ลำดับที่	รายการ	ค่าวัสดุและค่าแรงงาน จำนวนเงิน / บาท	Vat 7%	รวมค่าก่อสร้าง เป็นเงิน/บาท	หมายเหตุ
1	งานครุภัณฑ์	10,300.00	1.3056	13,447.68	
	เงินไข				
	เงินล่วงหน้าจ่าย.....	0.00 %			
	เงินประกันผลงานหัก.....	0.00 %			
	ดอกเบี้ยเงินกู้.....	5.00 %			
	ค่าภาษีมูลค่าเพิ่ม.....	7.00 %			
สรุป	รวมค่าปรับปรุงเป็นเงินทั้งสิ้น			13,447.68	
	คิดเป็นเงินประมาณ (หนึ่งหมื่นสามพันบาทถ้วน)			13,000.00	**

<input type="checkbox"/>	ขนาดหรือเนื้อที่อาคาร	ตารางเมตร
<input type="checkbox"/>	เฉลี่ยราคาประมาณ	บาท / ตารางเมตร

(ลงชื่อ)

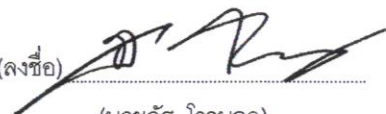

(นายอัฐ โรจนกุล)

นายช่างโยธาปฏิบัติงาน

แบบก่อสร้างที่อยู่อาศัย

พช. 01/2565

เจ้าของโครงการ

กรมการพัฒนาชุมชน กระทรวงมหาดไทย

ผู้เขียนแบบ

นายอัฐ โรจนกุล

นายช่างโยธาปฏิบัติงาน

กรมการพัฒนาชุมชน กระทรวงมหาดไทย



กรมการพัฒนาชุมชน
กระทรวงมหาดไทย

- ห้ามนำแบบไปทำซ้ำหรือดัดแปลงโดยไม่ได้รับอนุญาตจากผู้ออกแบบอย่างเป็นทางการ
- ห้ามใช้ระยะจากแบบให้ผู้อื่นแล้วจะนำไปใช้ในรูปแบบเป็นคำพิพม์

โครงการ
ก่อสร้างอาคารที่อยู่อาศัย

สถานที่ตั้งโครงการ

เจ้าของโครงการ
กรมการพัฒนาชุมชน
กระทรวงมหาดไทย

ผู้สำรวจ

(นายรัฐ ใจงาม)
นายช่างโยธาปฏิบัติงาน

ผู้เขียนแบบ

(นายรัฐ ใจงาม)
นายช่างโยธาปฏิบัติงาน

ผู้ตรวจสอบ

ผู้อนุมัติ

แก้ไขโดย	วันที่

แบบแสดง
แปลนพื้นชั้น, แปลนหลังคา

มาตราส่วน
1:100

วันเดือนปี
08/05/2565

หน้าที
A-01

จำนวนหน้า
03/12

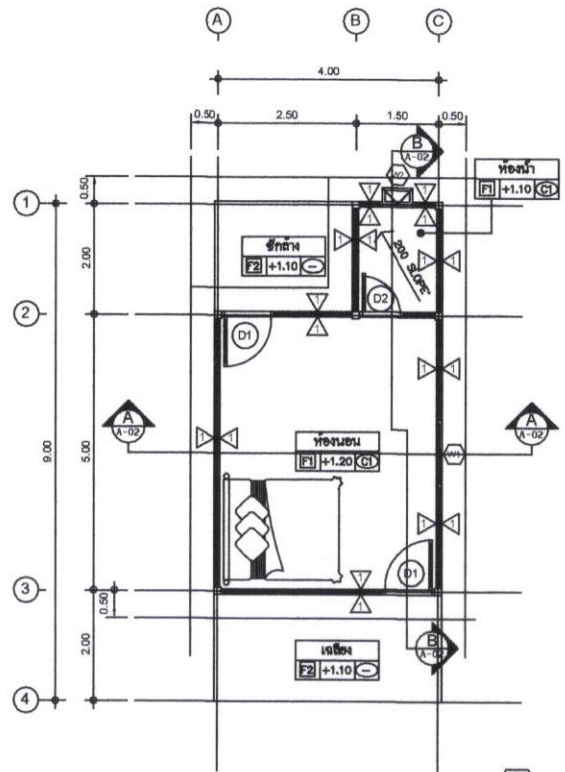

แปลนพื้นชั้น 1
มาตราส่วน 1:100

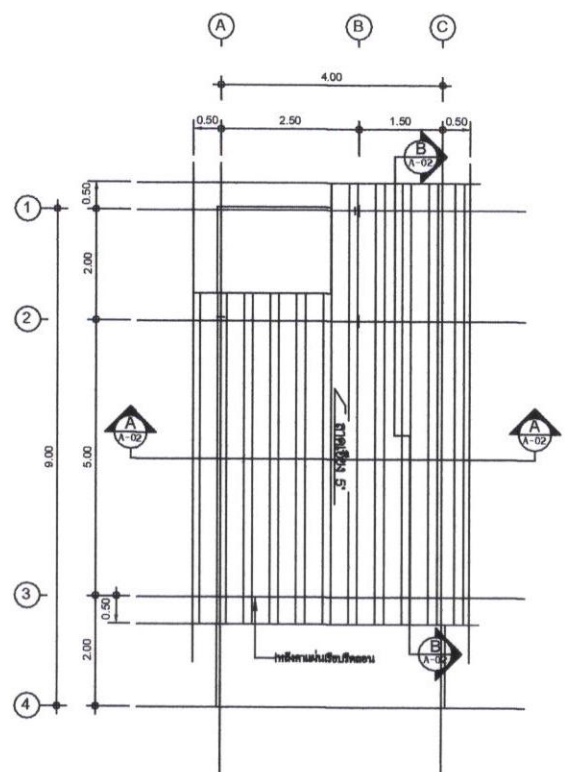

แปลนหลังคา
มาตราส่วน 1:100



สัญลักษณ์	รายการ
F1	พื้นค.ล.ล. ชัดเรียบ
F2	พื้นค.ล.ล. ชัดหยาบ
C1	ฝ้าเพดานตาสีอามเรียบ
A	ผนังก่ออิฐบุลือก
	เตียงนอนโครงเหล็กขนาด 6 ฟุต พร้อมหมอนหมอนหนุนโยลสังเคราะห้ จำนวน 2 ใบ หมอนข้างขนาด 14"x42" จำนวน 2 ใบ

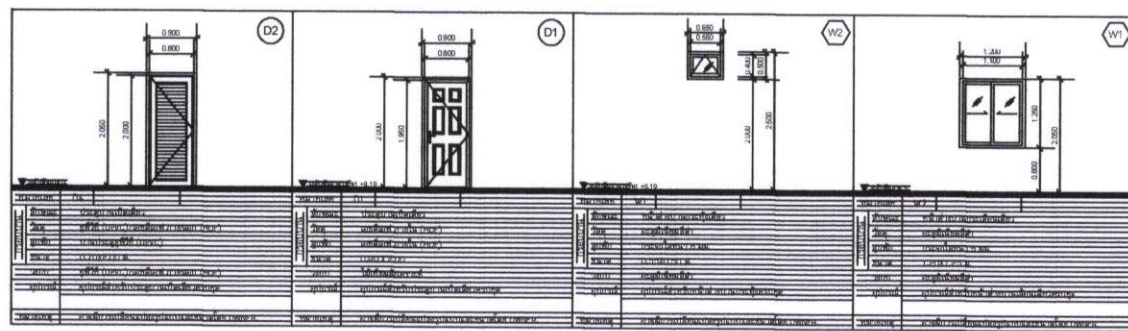

ประเภทงาน	พิกัด	รายละเอียด	ปริมาณ	หน่วย	ราคาต่อหน่วย	รวม
โครงสร้าง	11	โครงสร้างคาน				
โครงสร้าง	12	โครงสร้างเสา				
โครงสร้าง	13	โครงสร้างคาน				
โครงสร้าง	14	โครงสร้างเสา				
โครงสร้าง	15	โครงสร้างคาน				
โครงสร้าง	16	โครงสร้างเสา				
โครงสร้าง	17	โครงสร้างคาน				
โครงสร้าง	18	โครงสร้างเสา				
โครงสร้าง	19	โครงสร้างคาน				
โครงสร้าง	20	โครงสร้างเสา				
โครงสร้าง	21	โครงสร้างคาน				
โครงสร้าง	22	โครงสร้างเสา				
โครงสร้าง	23	โครงสร้างคาน				
โครงสร้าง	24	โครงสร้างเสา				
โครงสร้าง	25	โครงสร้างคาน				
โครงสร้าง	26	โครงสร้างเสา				
โครงสร้าง	27	โครงสร้างคาน				
โครงสร้าง	28	โครงสร้างเสา				
โครงสร้าง	29	โครงสร้างคาน				
โครงสร้าง	30	โครงสร้างเสา				
โครงสร้าง	31	โครงสร้างคาน				
โครงสร้าง	32	โครงสร้างเสา				
โครงสร้าง	33	โครงสร้างคาน				
โครงสร้าง	34	โครงสร้างเสา				
โครงสร้าง	35	โครงสร้างคาน				
โครงสร้าง	36	โครงสร้างเสา				
โครงสร้าง	37	โครงสร้างคาน				
โครงสร้าง	38	โครงสร้างเสา				
โครงสร้าง	39	โครงสร้างคาน				
โครงสร้าง	40	โครงสร้างเสา				
โครงสร้าง	41	โครงสร้างคาน				
โครงสร้าง	42	โครงสร้างเสา				
โครงสร้าง	43	โครงสร้างคาน				
โครงสร้าง	44	โครงสร้างเสา				
โครงสร้าง	45	โครงสร้างคาน				
โครงสร้าง	46	โครงสร้างเสา				
โครงสร้าง	47	โครงสร้างคาน				
โครงสร้าง	48	โครงสร้างเสา				
โครงสร้าง	49	โครงสร้างคาน				
โครงสร้าง	50	โครงสร้างเสา				
โครงสร้าง	51	โครงสร้างคาน				
โครงสร้าง	52	โครงสร้างเสา				
โครงสร้าง	53	โครงสร้างคาน				
โครงสร้าง	54	โครงสร้างเสา				
โครงสร้าง	55	โครงสร้างคาน				
โครงสร้าง	56	โครงสร้างเสา				
โครงสร้าง	57	โครงสร้างคาน				
โครงสร้าง	58	โครงสร้างเสา				
โครงสร้าง	59	โครงสร้างคาน				
โครงสร้าง	60	โครงสร้างเสา				
โครงสร้าง	61	โครงสร้างคาน				
โครงสร้าง	62	โครงสร้างเสา				
โครงสร้าง	63	โครงสร้างคาน				
โครงสร้าง	64	โครงสร้างเสา				
โครงสร้าง	65	โครงสร้างคาน				
โครงสร้าง	66	โครงสร้างเสา				
โครงสร้าง	67	โครงสร้างคาน				
โครงสร้าง	68	โครงสร้างเสา				
โครงสร้าง	69	โครงสร้างคาน				
โครงสร้าง	70	โครงสร้างเสา				
โครงสร้าง	71	โครงสร้างคาน				
โครงสร้าง	72	โครงสร้างเสา				
โครงสร้าง	73	โครงสร้างคาน				
โครงสร้าง	74	โครงสร้างเสา				
โครงสร้าง	75	โครงสร้างคาน				
โครงสร้าง	76	โครงสร้างเสา				
โครงสร้าง	77	โครงสร้างคาน				
โครงสร้าง	78	โครงสร้างเสา				
โครงสร้าง	79	โครงสร้างคาน				
โครงสร้าง	80	โครงสร้างเสา				
โครงสร้าง	81	โครงสร้างคาน				
โครงสร้าง	82	โครงสร้างเสา				
โครงสร้าง	83	โครงสร้างคาน				
โครงสร้าง	84	โครงสร้างเสา				
โครงสร้าง	85	โครงสร้างคาน				
โครงสร้าง	86	โครงสร้างเสา				
โครงสร้าง	87	โครงสร้างคาน				
โครงสร้าง	88	โครงสร้างเสา				
โครงสร้าง	89	โครงสร้างคาน				
โครงสร้าง	90	โครงสร้างเสา				
โครงสร้าง	91	โครงสร้างคาน				
โครงสร้าง	92	โครงสร้างเสา				
โครงสร้าง	93	โครงสร้างคาน				
โครงสร้าง	94	โครงสร้างเสา				
โครงสร้าง	95	โครงสร้างคาน				
โครงสร้าง	96	โครงสร้างเสา				
โครงสร้าง	97	โครงสร้างคาน				
โครงสร้าง	98	โครงสร้างเสา				
โครงสร้าง	99	โครงสร้างคาน				
โครงสร้าง	100	โครงสร้างเสา				



กรมการพัฒนาชุมชน
กระทรวงมหาดไทย

- ให้นำแบบไปทำสีคอดัดแปลงโดยไม่ได้
รับอนุญาตจากผู้ออกแบบอย่างเป็นทางการ
- ห้ามใช้ระยะจากแบบให้ผู้อื่นเผยแพร่โดยไม่
แบบเป็นสำคัญ

โครงการ ก่อสร้างอาคารที่อยู่อาศัย	
สถานที่ตั้งโครงการ -	
เจ้าของโครงการ กรมการพัฒนาชุมชน กระทรวงมหาดไทย	
ผู้สำรวจ (นายรัฐ ธีรบุตร) นายช่างโยธาปฏิบัติงาน	
ผู้เขียนแบบ (นายรัฐ ธีรบุตร) นายช่างโยธาปฏิบัติงาน	
ผู้ตรวจออกแบบ	
ผู้อนุมัติ	
แก้ไขโดย	วันที่
แบบแสดง Elevation, Section	
มาตราส่วน 1:100	วันที่ 08/05/2565
หน้าสี A-02	จำนวนหน้า 04/12

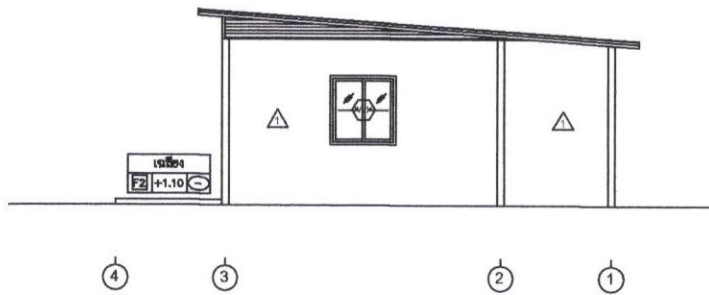

Elevation 2
มาตราส่วน 1:100

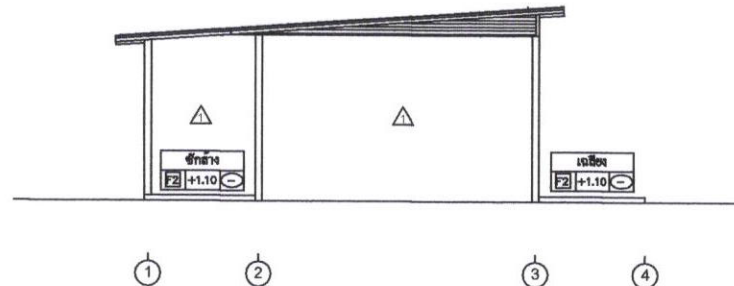

Elevation 4
มาตราส่วน 1:100

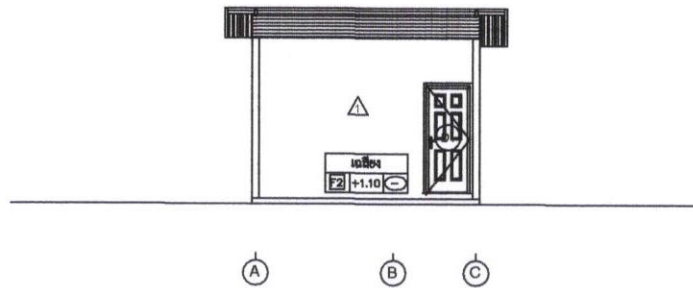

Elevation 1
มาตราส่วน 1:100

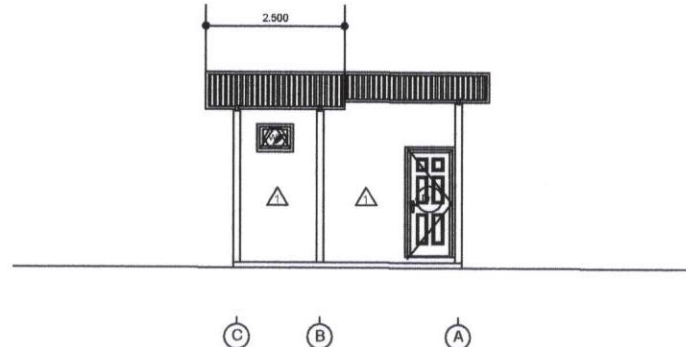

Elevation 3
มาตราส่วน 1:100

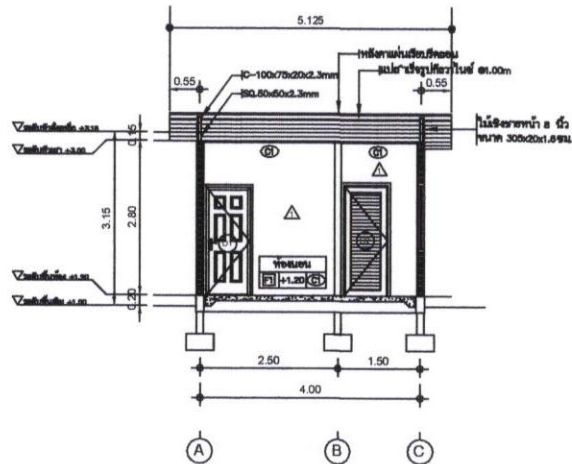

Section B
มาตราส่วน 1:100

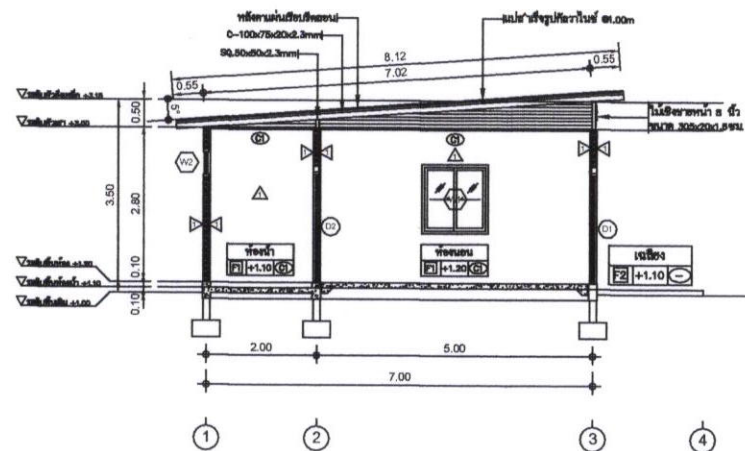

Section A
มาตราส่วน 1:100

ข้อกำหนดงานโครงสร้าง

1. คุณสมบัติของวัสดุ

1.1 งานเสาเข็ม

ประเภทของเสาเข็ม (รับน้ำหนักบรรทุกปลอดภัยได้ไม่น้อยกว่า 25 ตัน/ต้น)
 เสาเข็มอก ๒๒x๒๒x๒๒ ม.

- * รายละเอียด เช่น ความยาวเข็ม, การเสริมเหล็ก, เหล็กแกน, การทดสอบการรับน้ำหนักของเสาเข็มจะต้องปฏิบัติตามข้อกำหนด โดยต้องตรวจสอบ และอนุมัติโดยวิศวกรก่อนที่จะทำงาน
- ** เสาเข็มจะต้องถูกฝังอยู่ในฐานรากอย่างน้อย 0.10 ม.

1.2 งานคอนกรีต

1.2.1 ใช้ปูนซีเมนต์ ปอร์ตแลนด์ ประเภท 1 หรือ 3 (มอก. 15/1981) หรือได้รับความเห็นชอบจากวิศวกร ยกเว้นกรณีคอนกรีตขยาย คุณสมบัติของคอนกรีตให้เป็นตามที่กำหนดดังนี้

ประเภทของคอนกรีต	ปริมาณปูนซีเมนต์ (กก./ลบ.ม.ของคอนกรีต)
คอนกรีตโครงสร้าง	>300
คอนกรีตหยาบ	>250

กำลังรับของคอนกรีต (fc) คือ กำลังรับแรงอัดของตัวอย่างลูกคอนกรีตขนาดเส้นผ่านศูนย์กลาง 0.15x0.30 เมตร ที่อายุปม 28 วัน

1.2.2 โครงสร้างผนังภายนอกของกำแพงคอนกรีต และดิ่งเก็บน้ำได้ดินทั้งหมด และดิ่งน้ำบัตต้องจัดทำระบบกันซึมที่ได้มาตรฐาน

1.2.3 โครงสร้างผนังภายในดิ่งน้ำบัตต้องจัดทำระบบป้องกันการซึมน้ำก่อนที่ได้น้ำครฐาน ตัวอย่าง เช่น ระบบ Epoxy coating เป็นต้น

1.3 งานเหล็กเสริมคอนกรีต

- 1.3.1 เหล็กเสริมขนาดเส้นผ่านศูนย์กลาง 9 มม. หรือเล็กกว่า เป็นเหล็กกลม เกรด SR-24 (มอก. 20/1984) มีกำลังรับแรงดึงไม่น้อยกว่า 2400 กก./ตร.ซม.
- 1.3.2 เหล็กเสริมขนาดเส้นผ่านศูนย์กลาง 10 มม. หรือใหญ่กว่า เป็นเหล็กขี้หยี เกรด SD-40 (มอก. 24/1984) มีกำลังรับแรงดึงไม่น้อยกว่า 4000 กก./ตร.ซม.

1.4 งานเหล็กชุบพรม

- 1.4.1 เหล็กชุบพรมที่นำมาใช้ให้เป็นเหล็กรีดร้อน เกรด A-36 (ASTM) หรือเทียบเท่าหรือตามที่ระบุในแบบ
- 1.4.2 ในงานเชื่อมเหล็กชุบพรมให้ใช้ลวดเชื่อมชนิดเกรด E70xx โดยให้ขนาดรอยเชื่อมมีขนาดที่สามารถรับกำลังได้มากที่สุดตามที่กำหนดของขนาดรอยเชื่อมที่เหมาะสมกับชิ้นส่วนที่ทำการเชื่อม โดยขนาดรอยเชื่อมโดยทั่วไปมีขนาดเล็กที่สุด 3 มิลลิเมตร หรือตามที่ระบุในแบบ

- 2. ระยะห่างคอนกรีต, ระยะจากบ, ระยะตั้ง และระยะงอปลายของเหล็กเสริม ให้เป็นไปตามข้อกำหนด ACI-318 หรือตามที่ระบุไว้ในแบบ หรือตามความเห็นชอบจากวิศวกร
- 3. ระยะและระดับต่างๆในแบบ
 - 3.1 ระยะในแบบมีหน่วยเป็นเมตร หรือตามที่ระบุในแบบ
 - 3.2 ขนาด หรือ ปริมาณให้ยึดตามที่ระบุไว้ในรายการหรือตามที่ระบุไว้ในแบบ โดยห้ามทำการวัดหรือรับงานแบบโดยตรง
 - 3.3 ระดับที่ระบุในแบบเป็นระดับที่อ้างอิงจากแบบสถาปัตย์ ซึ่งรวมวัสดุทุกตั้งแต่ผิวหน้าแล้ว
- 4. ผู้รับเหมาต้องทำการก่อสร้างตามขนาดและรูปทรงที่ปรากฏในแบบ โมดูลมีแบบไม่ชัดเจนหรือขัดกับรายการให้ถือรายการเป็นใหญ่ และ
- 5. ผู้รับเหมาต้องปฏิบัติตามข้อกำหนดและข้อตกลงตามที่ระบุในเอกสารสัญญา, ข้อกำหนดด้านคุณภาพและคุณสมบัติ
- 6. ระดับของพื้นและคาน ต้องรวมถึงความหนาของลึงที่ทำการตกแต่งผิวหน้าพื้นหรือคานนั้นด้วย
- 7. ขอสวนลึงในกรณีที่ขนานกับแนบมีค่าใหม่หรือทำซ้ำ หรือทำการเก็บ บันทึกลงในแบบของลึงเหล็กกรณีนี้ หรือบันทึกไว้ด้วยวิธีการใดๆโดยมิได้รับอนุญาต

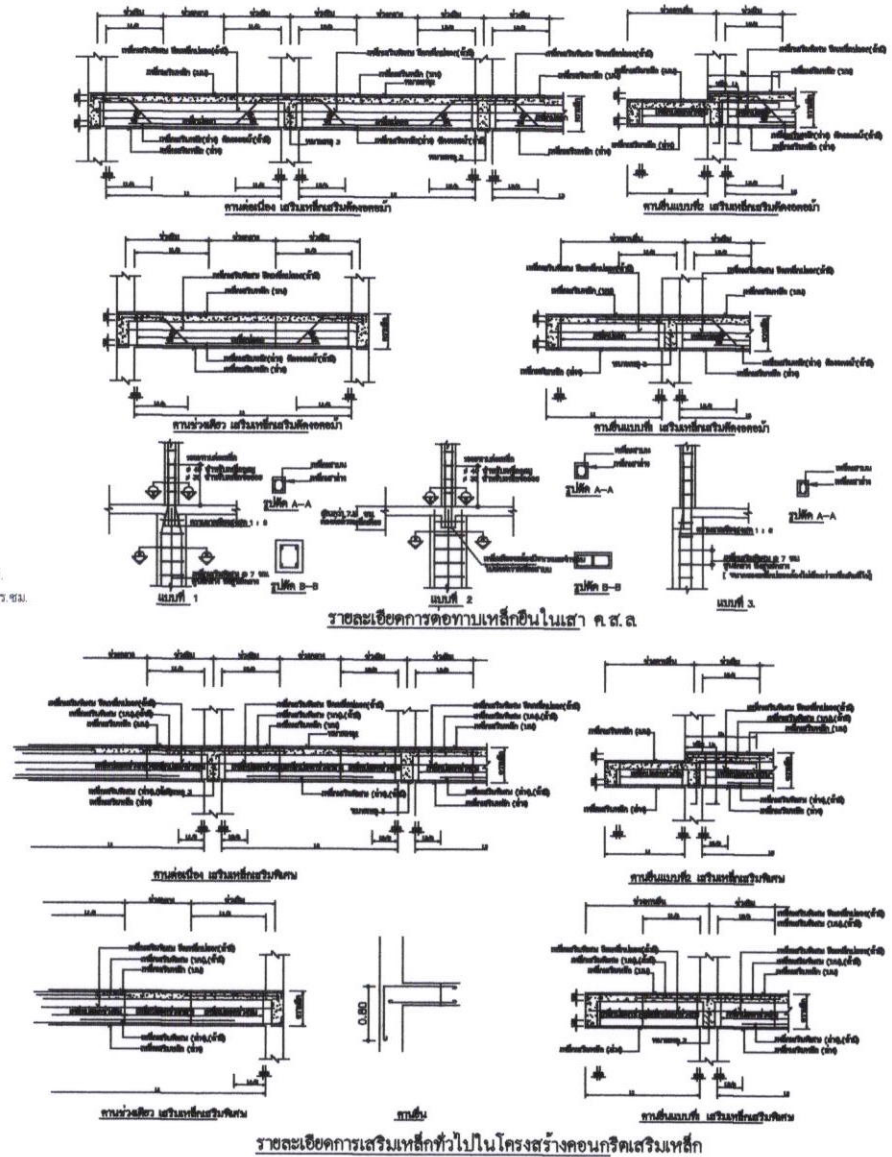

กรมการพัฒนาคูขน
กระทรวงมหาดไทย

- ห้ามกว่าแบบไปทำซ้ำหรือดัดแปลงโดยไม่ได้รับอนุญาตจากผู้ออกแบบอย่างเป็นทางการ
- ห้ามใช้รายละเอียดจากแบบไปใช้ต่อเลขที่ระบุไว้ในแบบเป็นสำคัญ

โครงการ
ก่อสร้างอาคารที่อยู่อาศัย

สถานที่ตั้งโครงการ

เจ้าของโครงการ
กรมการพัฒนาคูขน
กระทรวงมหาดไทย

ผู้สำรวจ

(นายรัฐ ใจบุญ)
นายช่างโยธาปฏิบัติงาน

ผู้เขียนแบบ

(นายรัฐ ใจบุญ)
นายช่างโยธาปฏิบัติงาน

ผู้ตรวจสอบ

ผู้อนุมัติ

แก้ไขโดย	วันที่

แบบแสดง
ข้อกำหนดงานโครงสร้าง

มาตรฐาน
- วันที่
08/05/2565

หน้า
S-01 จำนวนหน้า
05 / 12



กรมการพัฒนาชุมชน
กระทรวงมหาดไทย

- ห้ามนำแบบไปทำซ้ำหรือดัดแปลงโดยไม่ได้รับอนุญาตจากผู้ออกแบบอย่างเป็นทางการ
- ห้ามใช้ระยะจากแบบให้ชื่อตัวเลขระบุไว้ในแบบเป็นสำคัญ

โครงการ

ก่อสร้างอาคารที่อยู่อาศัย

สถานที่ตั้งโครงการ

เจ้าของโครงการ

กรมการพัฒนาชุมชน
กระทรวงมหาดไทย

ผู้สำรวจ

(นายรัฐ ใจบุญ)
นายช่างโยธาปฏิบัติงาน

ผู้เขียนแบบ

(นายรัฐ ใจบุญ)
นายช่างโยธาปฏิบัติงาน

ผู้ตรวจสอบ

ผู้อนุมัติ

แก้ไขโดย	วันที่

แบบแสดง
แปลนโครงสร้าง,
แบบขยายโครงสร้าง

มาตราส่วน 1:25, 1:100 วันเดือนปี 08/05/2565

หน้าที่ S-03 จำนวนหน้า 07 / 12

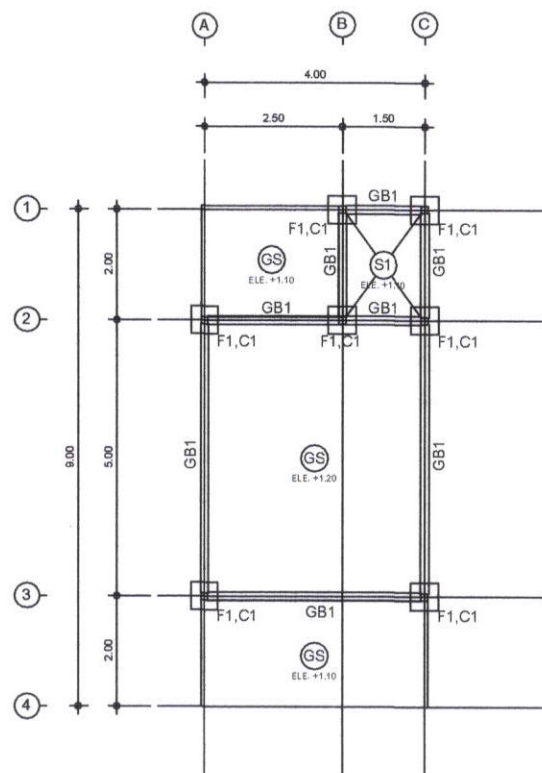

แปลนโครงสร้าง
มาตราส่วน 1:100

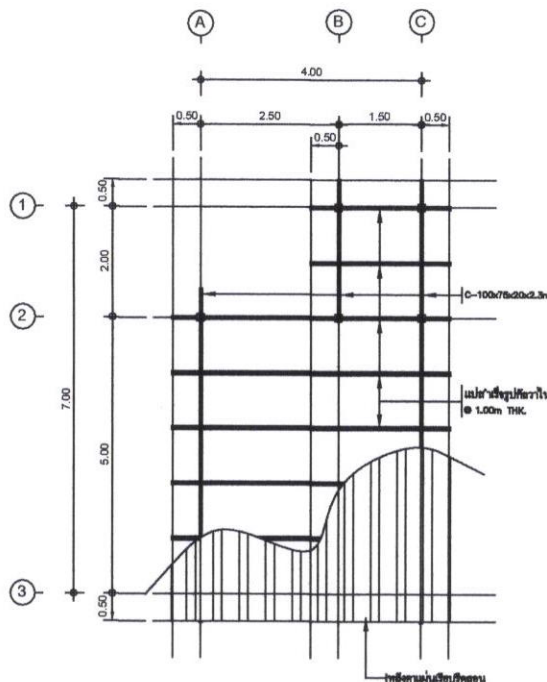

แปลนโครงหลังคา
มาตราส่วน 1:100

ตั้งเหล็ก : SQ.50x50x2.3mm

location	C1
ROOF BEAM	
↑	เสาคอนกรีตตั้งรูป 5'
1st FL.	SECTION : 5'x5'
1st FL.	REINF. BAR : 4 RB9
↑	TIE. BAR : RB6@0.20
FOOTING	
↑	เสาคอนกรีตตั้งรูป 5'
FOOTING	SECTION : 5'x5'
FOOTING	REINF. BAR : 4 RB9
FOOTING	TIE. BAR : RB6@0.20

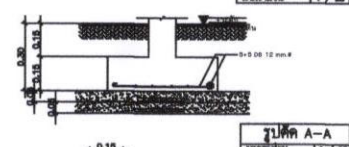
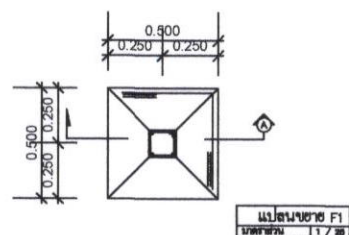

GB1
DETAIL BEAM
SCALE 1:25

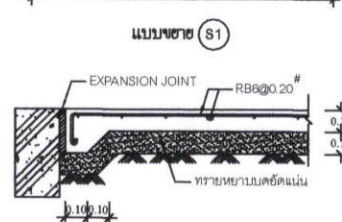
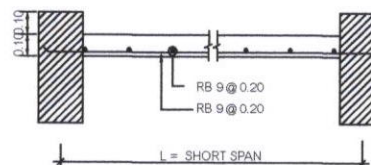

**** กรณีเหล็กใช้เหล็ก Wiremesh แทนเหล็กเสริม ให้ใช้ Wiremesh 4 mm. @ 0.20#

แบบขยายพื้น GS 1:25

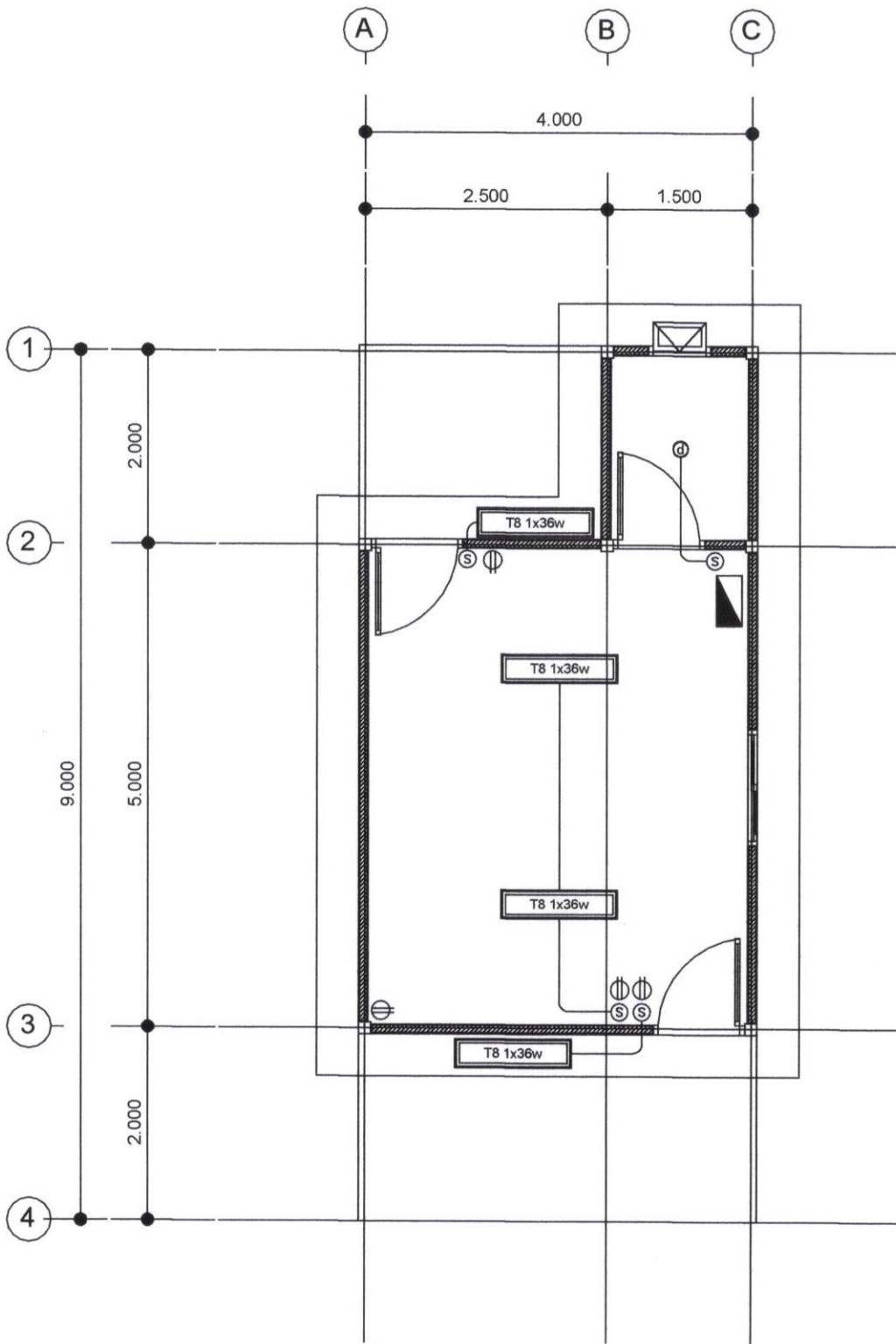

แปลนไฟฟ้าชั้น 1
 มาตรฐาน 1 : 50



กรมการพัฒนาชุมชน
 กระทรวงมหาดไทย

- ห้ามนำแบบไปทำซ้ำหรือดัดแปลงโดยไม่ได้รับอนุญาตจากผู้ออกแบบอย่างเป็นทางการ
 - ห้ามคัดลอกแบบไปใช้ส่วนตัวหรือทำซ้ำในรูปแบบเป็นสำคัญ

โครงการ

ก่อสร้างอาคารที่อยู่อาศัย

สถานที่ตั้งโครงการ

เจ้าของโครงการ

กรมการพัฒนาชุมชน
 กระทรวงมหาดไทย

ผู้สำรวจ

(Signature)
 (นายรัฐ ใจนุกูล)
 นายช่างโยธาปฏิบัติงาน

ผู้เขียนแบบ

(Signature)
 (นายรัฐ ใจนุกูล)
 นายช่างโยธาปฏิบัติงาน

ผู้ตรวจสอบ

ผู้อนุมัติ

แก้ไขโดย	วันที่

แบบแสดง
 แปลนไฟฟ้าชั้น 1

มาตราส่วน	วันเดือนปี
1:50	08/05/2565
หน้าสี	จำนวนหน้า
EE-02	09 / 12



กรมการพัฒนารัฐมชน
กระทรวงมหาดไทย

- ห้ามนำแบบไปทำซ้ำหรือดัดแปลงโดยไม่ได้รับอนุญาตจากผู้ออกแบบอย่างมีลายลักษณ์อักษร
- ห้ามใช้เฉพาะจากแบบให้ชื่อตัวเลขหรือรูปอื่นแบบเป็นสำคัญ

โครงการ

ก่อสร้างอาคารที่อยู่อาศัย

สถานที่ตั้งโครงการ

เจ้าของโครงการ

กรมการพัฒนารัฐมชน
กระทรวงมหาดไทย

ผู้สำรวจ

(Signature)
(นายชัย ใจจนถ)

ผู้เขียนแบบ

(Signature)
(นายชัย ใจจนถ)

ผู้ตรวจสอบ

ผู้อนุมัติ

แก้ไขโดย วันที่

แบบแสดง

ข้อกำหนดงานสุขาภิบาล

มาตรฐาน

วันเดือนปี

08/05/2565

หน้า

SN-01

จำนวนหน้า

10/12

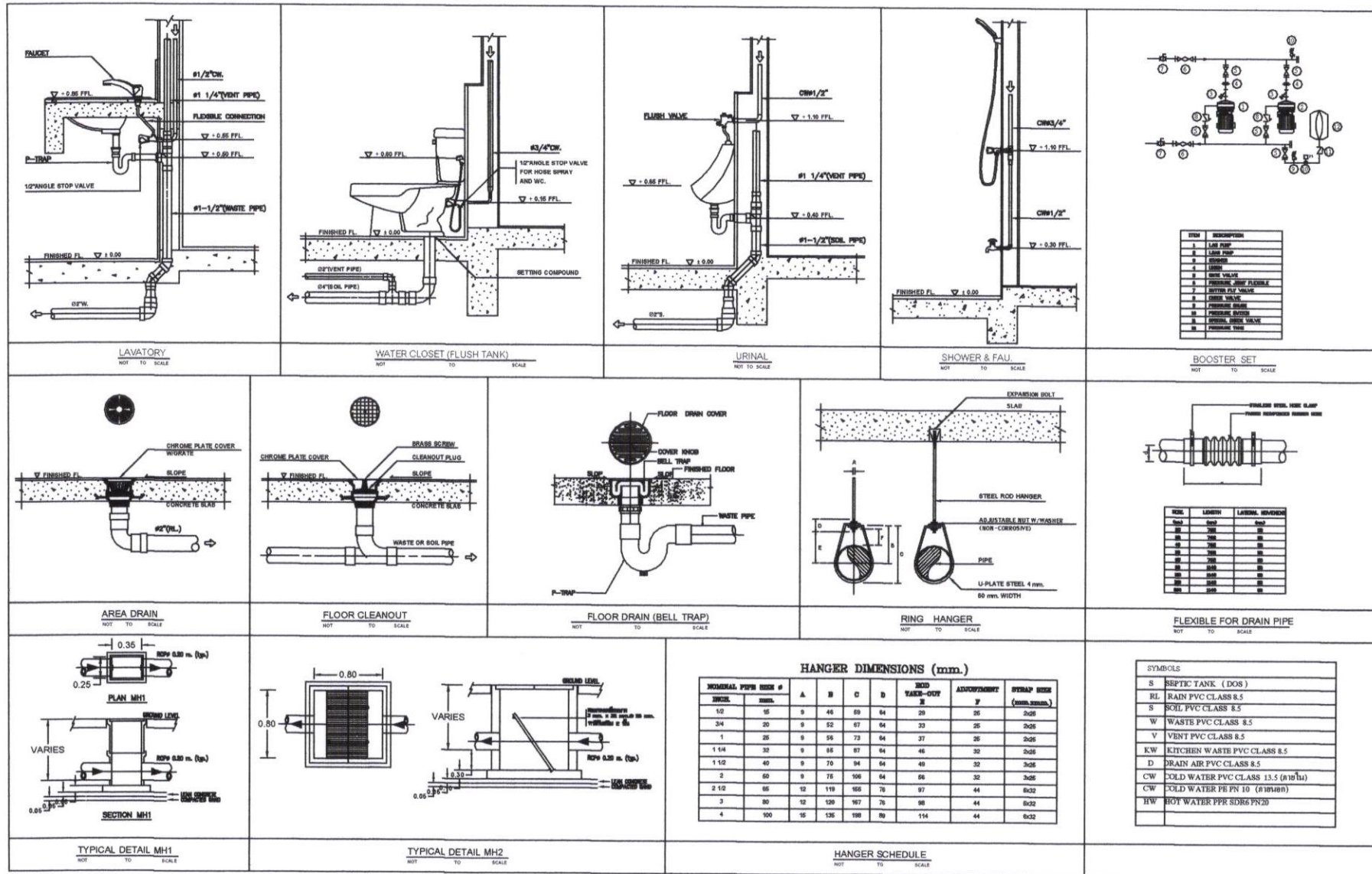



กรมการพัฒนารูมชน
กระทรวงมหาดไทย

- ให้นำแบบไปทำซ้ำหรือดัดแปลงโดยมิได้
รับอนุญาตจากผู้ออกแบบอย่างเด็ดขาด
- ให้นำระยะจากแบบให้หรือตัวเลขระบุไว้ใน
แบบเป็นสำคัญ

โครงการ

ก่อสร้างอาคารที่อยู่อาศัย

สถานที่ตั้งโครงการ

-

เจ้าของโครงการ

กรมการพัฒนารูมชน
กระทรวงมหาดไทย

ผู้สำรวจ

(นายรัฐ โจนกุล)
นายช่างโยธาปฏิบัติงาน

ผู้เขียนแบบ

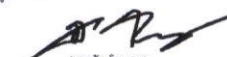
(นายรัฐ โจนกุล)
นายช่างโยธาปฏิบัติงาน

ผู้ตรวจสอบ

ผู้อนุมัติ

แก้ไข

วันที่

แบบแสดง

แบบขยายห้องน้ำ

มาตราส่วน

1:100

วันเดือนปี

08/05/2565

หน้า

SN-02

จำนวนหน้า

11 / 12

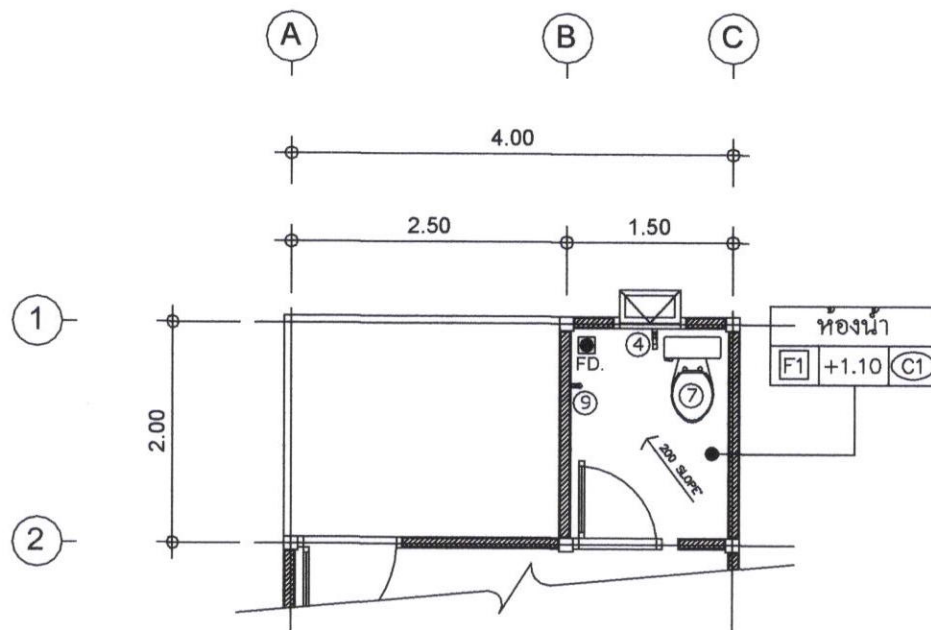

ข้อกำหนดท่อสุขาภิบาล

- 1) ท่อเมนน้ำประปา - ท่อ PVC. 13.5 ϕ 1 1/2"
ติดตั้งวางระดับก่อนเข้าตัวอาคาร ϕ 1 1/2"
ส่วนที่ฝังลงใต้ดินให้ติดตั้งภายใน
- ท่อเหล็กอบสังกะสี MEDIUM CLASS ϕ 2"
- 2) ท่อน้ำประปาแยกเข้าเครื่องสุขภัณฑ์
ท่อ PVC. CLASS 13.5 ϕ 1 1/2"
- 3) ท่อน้ำเสีย - ท่อ PVC. CLASS 8.5 ϕ 2"
- 4) ท่อโศโครก - ท่อ PVC. CLASS 8.5 ϕ 4"
- 6) ท่ออากาศ - ท่อ PVC. CLASS 8.5 ϕ 2"

แปลนขยายห้องน้ำ
มาตราส่วน 1 : 100

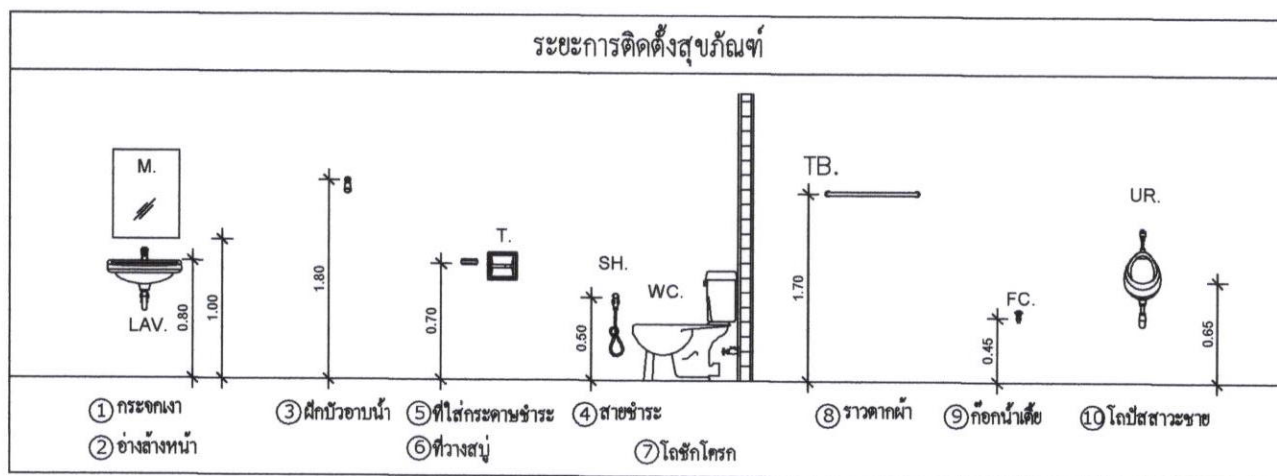



กรมการพัฒนาชุมชน
กระทรวงมหาดไทย

- ดำเนินแบบไปทำช่างซื้อตัดแปลงโดยไม่ได้
รับอนุญาตจากผู้ออกแบบอย่างมีลายลักษณ์อักษร
- ด้านวิศวกรรมแบบให้ชื่อตัวเลขระบุไว้ใน
แบบเป็นสำคัญ

โครงการ

ก่อสร้างอาคารที่อยู่อาศัย

สถานที่ตั้งโครงการ

เจ้าของโครงการ

กรมการพัฒนาชุมชน
กระทรวงมหาดไทย

ผู้สำรวจ

(นายฐิติ ธีระกุล)
นายช่างโยธาปฏิบัติงาน

ผู้เขียนแบบ

(นายฐิติ ธีระกุล)
นายช่างโยธาปฏิบัติงาน

ผู้ตรวจสอบ

ผู้อนุมัติ

แก้ไขโดย วันที่

แบบแสดง
แปลนสุขาภิบาล,
ขยายบ่อเกรอะ-บ่อซึม

มาตราส่วน วันที่พิมพ์
1:100 08/05/2565

หน้าสี จำนวนหน้า
SN-03 12/12

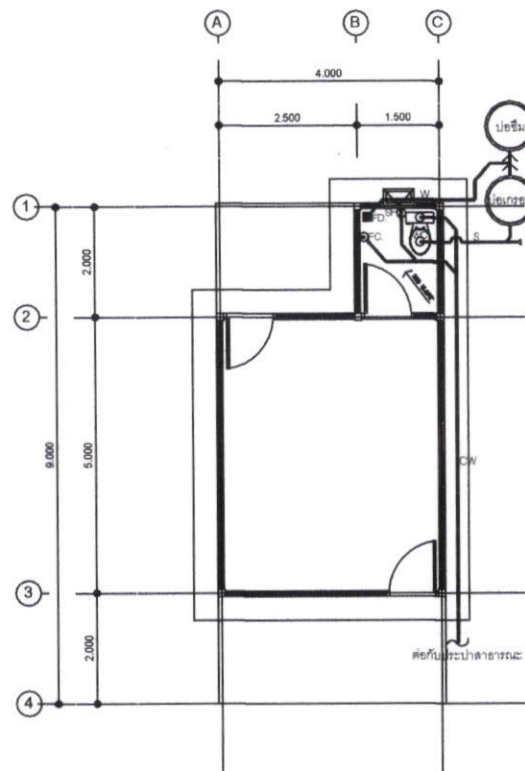
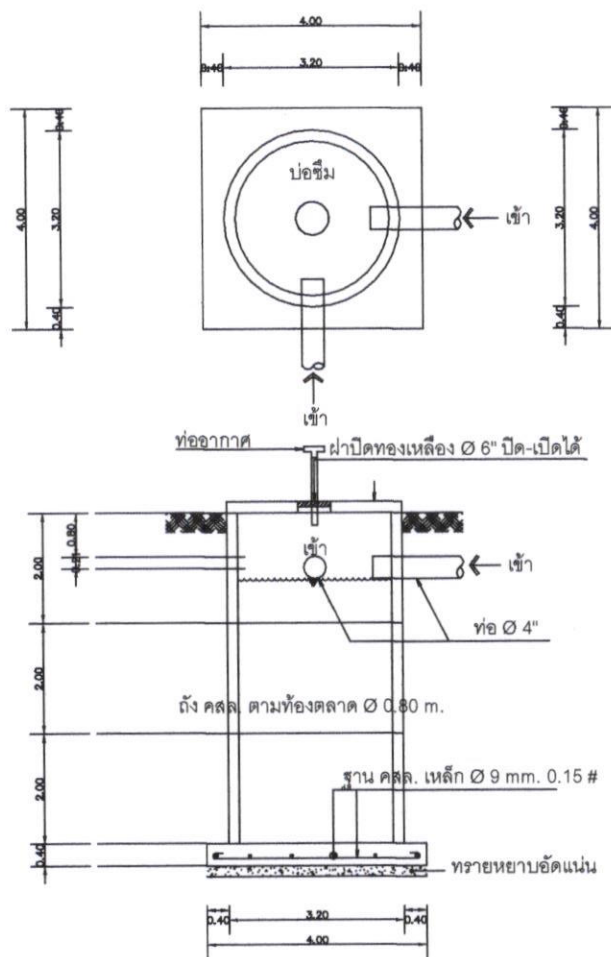

แบบรายงานผลการดำเนินงานโครงการฯ

สสร.๖

รายงานครั้งที่.....ประจำเดือน.....

๑. ชื่อหน่วยงานที่ขอรับบริจาค สำนักงานพัฒนาชุมชนจังหวัด.....

๒. ชื่อโครงการ บ้านห่วงใยจากใจ GLO ประจำปี ๒๕๖๕

๓. วัตถุประสงค์ของโครงการ

๑) เพื่อจัดสร้างบ้านให้กับประชาชนที่มีบ้านพักอาศัยไม่มั่นคงถาวร

๒) เพื่อแก้ปัญหาความเดือดร้อนของประชาชนในระบบ TPMAP มีติความเป็นอยู่

๔. กลุ่มเป้าหมาย : ประชาชนที่มีบ้านพักอาศัยไม่มั่นคงถาวรจากในระบบ TPMAP มีติความเป็นอยู่

จำนวน หลังคาเรือน

๕. งบประมาณ

๑) ได้รับการสนับสนุนจากสำนักงานสลากกินแบ่งรัฐบาล จำนวน.....บาท

๒) งบประมาณที่ใช้จริง.....บาท

๓) งบประมาณส่วนที่ส่งคืน (ส่วนกลาง).....บาท

๖. ระยะเวลาดำเนินการโครงการ ๓ เดือน

๗. เป้าหมายของโครงการ

๑) ผลผลิต (Output) ของโครงการ

- จำนวนบ้านของประชาชนที่มีบ้านพักอาศัยไม่มั่นคงถาวรสร้างแล้วเสร็จ หลัง

๒) ผลลัพธ์ (Outcome) ของโครงการ

- ประชาชนจำนวนหลังคาเรือน ได้บ้านพักอาศัยที่มั่นคงถาวรจากการสนับสนุนเงิน

จากสำนักงานสลากกินแบ่งรัฐบาล

- สามารถดำเนินการแก้ไขความเดือดร้อนให้กับประชาชนในกลุ่มที่มีบ้านพักอาศัยไม่มั่นคง

ถาวรตาม TPMAP จำนวน.....หลังคาเรือน

- ความพึงพอใจของประชาชนผู้ได้รับการสนับสนุนจากสำนักงานสลากกินแบ่งรัฐบาล

ร้อยละ

๘. ผลการดำเนินงานตามกิจกรรมของโครงการ ประจำเดือน.....

กิจกรรม/โครงการ	ผลผลิตของแต่ละกิจกรรม (จำนวนเป้าหมาย)	ผลการดำเนินงาน (รายละเอียดในช่วงระยะดำเนินงาน)
บ้านห่วงใยจากใจ GLO ประจำปี ๒๕๖๕		

๙. ผลการดำเนินงานตามเป้าหมายของโครงการ (รายงานเมื่อสิ้นสุดโครงการ)

- ผลผลิต (Output) ของโครงการ

๑).....

๒).....

- ผลลัพธ์ (Outcome) ของโครงการ

๑).....

๒).....

(.....)

ตำแหน่ง.....

ผู้รับผิดชอบโครงการ